UMA SECÇÃO

DIARIO DE PERNAMBUCO

EDIÇÃO DE 14 PAGINAS

JORNAL MAIS ANTIGO EM CIRCULAÇÃO NA AMERICA LATINA

A. J. de Miranda Falcão, Publisher

RECIFE — PERNAMBUCO — BRASIL — N. 165 — ANNO 112 — TERÇA-FEIRA, 25 DE MAIO DE 1937

Reune-se hoje, ás 21 horas, a convenção das forças politicas majoritarias para a escolha do seu candidato á successão presidencial

REUNIU-SE HONTEM, APÓS A COROAÇÃO DE JORGE VI, O PARLAMENTO BRITANNICO

Lord Cranborne confirma as demarches iniciadas pela Inglaterra em favor da retirada dos voluntarios da Hespanha

LONDRES, 24 (D. P.) — Pela primeira vez, após as festas da coroação do rei Jorge VI, reuniu-se hoje, a Camara dos Lords e a Camara dos Communs, cujas sessões eram esperadas com o maior interesse.

Falando perante a Camara dos Communs, o sub-secretario de Estado das Relações Exteriores, lord Cranborne, confirmou a noticia sobre os passos dados ultimamente pela Inglaterra, no sentido de se retirarem os voluntarios estrangeiros que combatem na Hespanha.

Faz resaltar, comtudo, que a acção britannica tinha unicamente um caracter informativo, pois o governo inglez deseja conhecer até que ponto se poderá effectuar uma acção collectiva com aquelle fim.

Disse o orador que, até agora, varios governos ainda não responderam á consulta que lhe foi feita.

Accrescentou que, na opinião do governo da Grã Bretanha, a retirada dos voluntarios estrangeiros da Hespanha ha de esbarrar com extraordinarias difficuldades.

O orador fez constar, alem disso, que até o presente o plano de controle das fronteiras e das costas hespanholas tem funccionado satisfactoriamente. No entanto, o governo inglez tem a obrigação de refellir as accusações que se fazem aos navios mercantes inglezes e hespanhoes, que escalam em Bilbáo, á procura de fugitivos ou levarem armas a bordo para as tropas vermelhas da Hespanha, uma vez que os vapores hespanhoes, de regresso a Bilbáo, tinham de fazer a declaração formal de que voltavam em lastro.

Alem disso, todos os navios inglezes estão sujeitos ao controle maritimo internacional.

Lord Cranborne terminou communicando que o governo inglez se dirigiu aos governos francez, allemão, italiano, portuguez e sovietico pedindo aos mesmos que façam saber o seu ponto de vista em face da proposta das autoridades bascas no sentido de que se investigue a destruição da Guernica.

No caso em que se realize essa investigação, esta deverá estender-se a todos os casos analogos.

CELEBROU-SE HONTEM O "EMPIRE DAY"

LONDRES, 24 (H.) — Celebra-se hoje a reabertura do Parlamento e o Dia do Imperio.

ACCLAMADOS OS SOBERANOS

LONDRES, 24 (H.) — O sol resplandecente favoreceu o desfile do cortejo real no percurso até a cathedral de São Paulo, por occasião da commemoração do Empire Day.

Os soberanos foram muito acclamados em todo o percurso.

Está definitivamente resolvida a apresentação do nome do sr. José Americo de Almeida

AFFIRMA O SR. CUNHA MELLO QUE O GOVERNADOR MINEIRO NÃO ESTA AGINDO A REVELIA DO PRESIDENTE GETULIO VARGAS

A OPPOSIÇÃO BAHIANA, O PARTIDO SOCIAL DEMOCRATICO FLUMINENSE E O PARTIDO REPUBLICANO CARIOCA, RECEM-FUNDADOS, APOIAM A CANDIDATURA DO SR. ARMANDO DE SALLES OLIVEIRA — UMA ALLIANÇA POLITICA ENTRE LIBERTADORES, CASTILHISTAS E A UNIÃO DEMOCRATICA, DO SR. BRUNO LIMA, PARA FORMAR AO LADO DO CANDIDATO CONSTITUCIONALISTA

Inesperadamente o governador do Amazonas desiste da viagem para tomar parte no conclave de hoje — Ficando os perrepistas com o ex-ministro da Viação, está desfeita a união existente com o P. R. L. — O sr. José Americo no terceiro logar no plebiscito integralista — Serão irradiados os discursos pronunciados na reunião de hoje no Monroe

RIO, 24 (A. M.) — Chegou hontem de Bello Horizonte, a bordo do *Electra*, ás 16,30, o sr. Benedicto Valladares.

O aeroporto Santo Dumont estava repleto de politicos em evidencia entre os quaes os srs. Agamemnon Magalhães, Marques dos Reis, Odilon Braga, Medeiros Netto, Gustavo Capanema e José Americo.

Como o avião se retardasse, o sr. José Americo se retirou antes da chegada do governador mineiro.

O sr. Benedicto Valladares viajou acompanhado de sua esposa e do sr. Mario Mattos.

Interrogado pela reportagem disse que não tinha nada mais a declarar depois do discurso pronunciado na Radio Inconfidencia e das notas officiaes.

Aguardassem o pronunciamento da Convenção pois iria [illegible] a vontade da nação democratica.

Interrogado sobre a sessão preparatoria do dia 25, disse que se realisaria antes da installação da Convenção.

O voto secreto não prevaleceria pois uma vez que se trata de pronunciamento da nação, o mesmo não teria razão de ser.

Instado para dizer mais algumas coisa declarou que "esperassem o resultado da Convenção, certos de que o mesmo representaria a vontade democratica do povo brasileiro."

A CHEGADA DO SR. VALLADARES

RIO, 24 (A. M.) — O aeroporto apresentava hoje um aspecto interessante com a chegada do sr. Benedicto Valladares.

Varias damas da sociedade carioca tributaram á senhora do governador mineiro u'a manifestação.

UMA SOLUÇÃO DE PAZ

RIO, 24 (A. M.) — O sr. Benedicto Valladares, abordado hoje sobre as formulas surgidas na Convenção para a coordenação geral, respondeu o seguinte:

— "Não cuidamos de formulas; tratamos de dar ao problema uma solução de paz e ordem que nos recommende á confiança publica."

CONFERENCIOU COM O PRESIDENTE

RIO, 24 (A. M.) — O sr. Benedicto Valladares conferenciou hoje, demoradamente, com o sr. Getulio Vargas, no palacio Guanabara.

EM IGUALDADE DE CONDIÇÕES

RIO, 24 (A. M.) — O sr. Benedicto Valladares declarou á imprensa que não assentou nenhum processo especial para a votação na Convenção e que os votantes estarão em igualdade de condições.

Disse, tambem, que empregará todos os seus esforços afim de que a Democracia saia victoriosa e fortalecida do embate.

Finalizou declarando o seguinte:

— "Todos nós desejamos a paz na campanha do pleito presidencial e que o mesmo seja effectuado com a bôa vontade dos brasileiros para que o regimen democratico continue a engrandecer a Nação."

DECLARAÇÕES DO SR. JOSE' AMERICO

RIO, 24 (A. M.) — Estivemos hoje pela manhã na residencia do sr. José Americo [illegible] á deliberação da Convenção. Não ousava, portanto, dizer que seu nome seria victorioso na Convenção.

Como os reporters insistissem disse o seguinte:

— "Digam que entre as demonstrações que tenho recebido figuram uma do sr. Madureira Pinto, da opposição bahiana, e outra do sr. Estacio Coimbra.

Os telegrammas e cartas são em tão grande quantidade que é impossivel citál-os."

O sr. José Americo negou-se depois a fazer mais declarações.

DECLARAÇÕES DO SR. VALLADARES

RIO, 24 (A. M.) — O sr. Benedicto Valladares, ouvido pelos "Diarios Associados", disse que não está assentado nenhum processo especial de votação na Convenção. Todos os votantes estarão em igualdade de condições, não havendo portanto privilegios.

Tambem não será secreto o voto e a preoccupação maior é a escolha do candidato da maioria. A campanha e a eleição devem decorrer normalmente, dentro de um ambiente de paz e concordia para que o regimen democratico continue a engrandecer a nação.

A CONVENÇÃO REUNIR-SE-A' NO MONROE

RIO, 24 (A. M.) — O sr. Noraldino Lima, para desfazer duvidas, declarou a um vespertino que a Convenção reunir-se-á no Monroe.

O APOIO DO ESTADO DE GOYAZ

RIO, 24 (A. M.) — O governador Pedro Ludovico telegraphou ao sr. Benedicto Valladares dizendo que o Estado de Goyaz apoiará a candidatura José Americo.

DESISTIU DA VIAGEM

RIO, 24 (A. M.) — Não chegou hontem, como era esperado, o sr. Alvaro Maia, governador do Amazonas que vinha tomar parte na Convenção.

Desistiu da viagem, na hora do embarque.

REAFFIRMADA A ATTITUDE GAUCHA

PORTO ALEGRE, 24 (A. M.) — A *Federação* applaude a attitude do sr. Flores da Cunha ao reaffirmar o seu apoio ao sr. Armando de Salles.

Commenta o congresso do P. R. L. de segunda-feira.

Diz que graças á vitalidade dos ideaes partidarios, á concretização definitiva das aspirações liberaes, vindo a candidatura paulista, levantada pelas forças emancipadas de tutela, a merecer o apoio desinteressado do P. R. L.

A RESPOSTA DO SR. ASCANIO TUBINO

PORTO ALEGRE, 24 (A. M.) — A *Federação* commenta a resposta do sr. Ascanio Tubino ao general Góes Monteiro e diz que o Exercito está esclarecido e a mantêm não passará as linhas de resistencia da opinião publica.

DESFEITA A ALLIANÇA ENTRE O PERREPISMO E O P. R. L.

PORTO ALEGRE, 24 (A. M.) — Diz-se que o P. R. L. apoiará o sr. Armando [illegible] co.

Um vespertino affirma que a Frente Unica suffragará o candidato approvado na Convenção de amanhã.

Acredita que a dissidencia liberal apoiará tambem o candidato da Convenção.

Finalmente declara que a alliança tacita entre o P. R. L. e o P. R. P. no ambito da politica nacional está desfeita devido á attitude do ultimo que apoiará o candidato da maioria.

UMA ALLIANÇA POLITICA NO RIO GRANDE

PORTO ALEGRE, 24 (A. M.) — Um matutino pelotense afixou a noticia de que o sr. Lindolpho Collor fôra a Pelotas realizar demarches afim de effectuar uma alliança politica entre os partidos Liberal, Castilhista e a União Democratica do sr. Bruno Lima.

Um matutino informou que a missão alcançou exito.

CONFERENCIARAM OS SRS. FLORES DA CUNHA E SYLVIO DE CAMPOS

PORTO ALEGRE, 24 (A. M.) — A' tarde e á noite de sabbado, o governador Flores da Cunha teve demoradas conferencias com o sr. Sylvio de Campos.

TENTOU DEMOVER O SR. FLORES DA CUNHA

PORTO ALEGRE, 24 (A. M.) — Annuncia-se que o sr. Sylvio de Campos veiu ao Rio Grande do Sul afim de tentar demover o sr. Flores da Cunha da attitude de apoio ao sr. Armando de Salles.

O governador riograndense está entretanto definitivamente compromettido com o ex-governador paulista. [illegible] que o Partido [illegible] comparecerá á Convenção [illegible].

A BANCADA OPPOSICIONISTA BAHIANA AO LADO DO SR. ARMANDO DE SALLES

RIO, 24 (A. M.) — A bancada opposicionista federal da Bahia, depois de uma reunião na residencia do sr. J. J. Seabra, distribuiu uma nota, na qual se define em relação á successão presidencial.

Diz a nota que o sr. Armando de Salles, ao renunciar o governo do Estado, "deu um grande exemplo de civismo e contribuiu decisivamente para salvar o regimen das notorias ameaças que sobre elle pesavam".

No tocante á successão, depois de accentuar a repercussão nacional da candidatura do sr. Armando de Salles, conclúe acreditando "exprimir os sentimentos da agremiação a que pertencem, ao manifestar de publico o applauso que lhe merece a referida candidatura, em termos que serão esclarecidos na respectiva assembléa que se reunirá em breve na capital da Bahia e que certamente recommendará ao eleitorado do Estado, no pleito presidencial, o nome do sr. Armando de Salles".

SERÃO IRRADIADOS OS DISCURSOS

RIO, 24 (A. M.) — O Departamento de Propaganda irradiará ás 21 horas os discursos pronunciados na Convenção.

CONTINUA O PLEBISCITO DOS INTEGRALISTAS

NA DEANTEIRA O SR. PLINIO SALGADO, ESTANDO JOSE' AMERICO EM TERCEIRO LOGAR

RIO, 24 (A. M.) — Desde ás 20 horas de sabbado os integralistas de todo o Brasil estão realizando o plebiscito para indicar o candidato á presidencia.

Até agora o nome mais votado é o do sr. Plinio Salgado, seguindo-se os dos srs. Gustavo Barroso e José Americo.

A apuração terminará a 30 do corrente.

(Conclue na 2.ª pagina)

UM DOS ULTIMOS RUMORES DA CONVENÇÃO DE HOJE, SERA' UM DISCURSO DE SAUDAÇÃO DO SR. GETULIO VARGAS

RIO, 24 (A. M.) — Na abertura amanhã, da Convenção, falará o sr. Benedicto Valladares historiando as marchas e contra marchas para a escolha do cadidato á successão presidencial.

Em seguida o sr. Clemente Marianni indicará o nome do sr. José Americo como candidato das forças majoristas do paiz.

Depois occupará a tribuna o sr. João Neves da Fontoura, que saudará o candidato escolhido.

Por ultimo um dos membros da Convenção, ainda não indicado, pronunciará um discurso de saudação ao presidente Getulio Vargas.

Varios governos europeus são favoraveis á proposta ingleza da retirada de voluntarios da Hespanha

OS DOIS AVIADORES ALLEMÃES CONDEMNADOS EM BILBÁO SERÃO TROCADOS POR DOIS PILOTOS RUSSOS APRISIONADOS EM SALAMANCA

QUINZE MORTOS E CEM FERIDOS RESULTARAM DO BOMBARDEIO DA CAPITAL BASCA, LEVADO A EFFEITO PELOS NACIONALISTAS — [illegible] REVOLUCIONARIOS, OS VERMELHOS [illegible] EM MUNGIA

LONDRES, 24 (D. P.) — Na sessão do sub-comité de não ingerencia, que esteve reunido esta tarde, figurou no primeiro plano a discussão da questão da retirada dos voluntarios estrangeiros que combatem na Hespanha, para a qual foi pedida urgencia pelo comité technico dos peritos.

Ao que se affirma, nos circulos competentes o governo inglez já recebeu a resposta de varios governos, entre as quaes a do governo francez e a do governo belga, ambos dando o seu consentimento á idéa de retirada dos citados voluntarios.

A resposta portugueza, recebida, está sendo objecto actualmente de detido exame, ao passo que a resposta allemã podia ser considerada geralmente favoravel, faltando, porém as respostas da Italia e da União Sovietica.

Além disso, faz-se resaltar que a proposta da retirada dos voluntarios não foi transmittida a nenhuma das duas partes belligerantes hespanholas, desde que Londres primeiramente deseja conhecer a opinião dos demais governos interessados sobre o caso.

COMPETE AO COMITE' DE NÃO INTERVENÇÃO

BERLIM, 24 (D. P.) — Tal como fez em Paris, Roma, Lisbôa e Moscou, a Inglaterra entregou a Berlim, por intermedio do seu embaixador, uma nota em que pede que o governo do Reich defina a sua posição em face da eventualidade de se provocar um armisticio para a guerra civil hespanhola.

Nos circulos politicos desta capital, se diz que Londres se dirigiu, no mesmo sentido, ao general Franco e ao governo de Valencia. Até agora, só a França respondeu, manifestando-se favoravel á idéa. Nos meios politicos allemães se julga que a questão do armisticio hespanhol compete exclusivamente á commissão de não ingerencia de Londres, pelo que se espera com interesse, aqui, o resultado da sua sessão annunciada para hoje.

A INTENÇÃO INGLEZA ATRAVE'S DA OPINIÃO DE ROMA

ROMA, 24 (D. P.) — Nos circulos politicos desta capital se commenta vivamente as propostas britannicas a respeito de um armisticio para a guerra civil hespanhola. Diz-se que o governo italiano não apoiará as mesmas, tanto mais quanto Valencia se encontra nas vesperas de uma revolução anarchista, querendo o governo vermelho hespanhol, ao que parece, salvar-se mediante uma artimanha. Portanto, será equivoco suppor que Mussolini consentirá na retirada dos voluntarios italianos que combatem ao lado das forças do general Franco.

Nos mesmos circulos tambem se commenta os eventuaes prejuizos que a Inglaterra virá a soffrer com a tomada de Bilbáo pelas forças do general Franco que, desse modo, se apoderarão dos grandes thesouros mineraes ali existentes.

Alem disso, diz-se tambem que, com a tomada de Bilbáo, a Inglaterra virá a perder o emprestimo de quinze milhões de libras, concedido, ha pouco tempo, pela Grã-Bretanha, ao governo basco, em troca de concessões para a exploração de minas.

Finalmente se affirma que não se pode exigir que o general Franco se sente na mesma mesa dos contractantes daquelle emprestimo que têm na consciencia os assassinatos em massa do povo hespanhol.

A OPINIÃO DO REICH

BERLIM, 24 — A proposito das tendencias no sentido de se conseguir um armisticio na guerra civil da Hespanha, dentro dos limites do trabalho da commissão de não ingerencia de Londres, o jornal officioso "Correspondencia Politica e Diplomatica" escreve o seguinte:

"Deante das crescentes aspirações no sentido de facilitar á Europa uma evolução tranquilla, depois de varios annos de erros, surgiu intensamente, de todos os pontos, o desejo de tudo tentar para pôr termo á tragedia hespanhola o mais depressa possivel. Si até aqui se considerou grande vantagem o facto da guerra civil hespanhola não marcar o ponto de partida para graves complicações internacionaes, hoje se trabalha cada vez mais para suffocar o incendio que devora a terra de Cervantes. Por mais generalizado que seja esse desejo, não se deve desestimar e desconhecer as difficuldades que têm de ser vencidas ainda para assegurar o exito dessa aspiração.

Da parte da Allemanha e da Italia, por exemplo, se chamou repetidamente a attenção sobre o facto de que, alem dos voluntarios e militares estrangeiros e do material de guerra, tem importancia decisiva para os fins da conducção da guerra o problema do ouro hespanhol transportado para outros paizes.

Assim occorre a respeito da retirada dos estrangeiros que participam da actual guerra civil. Claro é que constitue condição previa do progresso no terreno da liquidação da guerra hespanhola a confiança e a sinceridade da vontade das potencias estrangeiras em aterem-se ás promessas feitas. E isso não só materialmente, mas tambem evitando os abusos nas informações jornalisticas que, por experiencia, produzem igualmente as mais funestas [illegible].

Antes de tudo, uma condição natural para evitar qualquer tensão decorre de que por parte de ambos os combatentes se evite, quanto antes, certos manejos perigosos, como as ameaças aos refens ou prisioneiros. Isso dando em resultado necessarias represalias, só pode contribuir para aggravar a situação. Seria lamentavel que a actual tendencia de desafogo da situação não fosse aproveitada eficazmente."

DESTRUIRAM MUNGIA

LISBOA, 24 (D. P.) — As autoridades bascas se mostraram pouco dispostas a poupar a vida de dois aviadores allemães que foram feitos prisioneiros pelas forças vermelhas. Essa attitude, porém, provocará represalias da parte do general Franco.

O sr. Juan Negrin, presidente do Conselho de Ministros do governo de Valencia, fez declarações á imprensa, nas quaes se mostra confiante na victoria das forças legalistas, declarando que lhe parece muito difficil que as tropas nacionalistas tomem Bilbáo.

No entanto, o exercito do general Mola continua o seu avanço victorioso sobre a capital basca, tendo occupado, durante o dia de hontem, varias villas da frente de Biscaya. Os vermelhos incendiaram e destruiram Mungia, projectando fazer o mesmo com varias outras cidades ameaçadas pelas tropas nacionalistas.

SERÃO TROCADOS POR AVIADORES RUSSOS

PARIS, 24 (U. P.) — Annuncia-se que os dois aviadores allemães condemnados em Bilbáo serão trocados por dois aviadores russos aprisionados em Salamanca.

O general Franco ameaçou de fuzilar o irmão do ministro Irujo se o governo de Valencia executasse os dois aviadores allemães.

BOMBARDEIO SOBRE BILBA'O

HENDAYA, 24 (U. P.) — Annuncia-se que aviões revolucionarios bombardearam Bilbáo, havendo 15 mortos e acima de cem feridos.

MOTIM A BORDO DE UM NAVIO VERMELHO

MEXICO, 24 (H.) — Annuncia-se que rebentou um motim a bordo de um navio hespanhol governista em alto mar.

A LUTA NO SECTOR DE DIMA

BILBA'O, 24 (H.) — No sector de Dima luta-se furiosamente.

Os nacionalistas aliceam grandes provisões de material.

Em Munguia o incendio continua. Receia-se que aquella cidade fique completamente destruida.

O BOMBARDEIO DE SESTA'O

BILBA'O, 24 (H.) — Sobe a 22 o numero de mortos e 80 o de feridos em consequencia do bombardeio de Sestáo, hontem, á noite.

Foram destruidas 14 casas, varias escolas, o edificio dos Telegraphos e a Succursal do Banco de Biscaya.

CHEGAM A' INGLATERRA

SOUTHAMPTON, 24 (U. P.) — Quatro mil creanças entre cinco e 15 annos de idade, chegaram pelo "Habana", procedentes de Bilbáo.

Essas creanças desembarcaram hontem.

INAUGURADA OFFICIALMENTE A EXPOSIÇÃO INTERNACIONAL DE PARIS

PARTICIPAM DO GRANDE CERTAMEN 42 NAÇÕES — ABERTOS OS PAVILHÕES DA BELGICA E DA ITALIA — A INSTALLAÇÃO AMANHA DO "STAND" DO REICH

PARIS, 24 (D. P.) — O presidente da Republica, sr. Albert Lebrun, inaugurou, esta tarde, em cerimonia solenne, a Exposição Mundial de Paris, da qual, como é sabido, participam 42 nações.

Em seguida á Belgica, que terminou o seu pavilhão á semana passada e convidou os jornalistas para visital-o, a Italia tambem poude abrir o seu pavilhão nacional, pouco antes de inaugurar-se a exposição, ao passo que o pavilhão da Allemanha deverá inaugurar-se depois da chegada a esta capital do ministro de Economia do Reich, dr. Hjalmar Schacht, marcada para amanhã.

A INAUGURAÇÃO DO PAVILHÃO DO REICH

BERLIM, 24 (D. P.) — Afim de inaugurar o pavilhão da Allemanha na Exposição Mundial de Paris, partirá, amanhã pela manhã, desta capital, em avião, com destino á capital franceza, o ministro da Economia do Reich, dr. Schacht.

Deverão acompanhal-o nessa viagem alguns altos funccionarios do Ministerio da Economia e da pasta do Exterior. O acto inaugural só se realizará na proxima quarta-feira, ás 11 horas da manhã, pronunciando aquelle ministro um importante discurso que será irradiado por todas as estações de radiotelephonia da Allemanha.

A proposito das numerosas combinações e rumores que circulam na França acerca dessa visita, declara-se, nos circulos politicos desta capital, que embora o dr. Schacht não leve nenhum programma previamente fixado, poderá admittir-se, como muito provavel, que elle aproveitará a sua estada em Paris para discutir, com as autoridades francezas competentes, questões que interessam a ambos os paizes e sobretudo tratar das negociações economicas germano-francezas que se effectuam actualmente.

Nos mesmos circulos se consideram prematuras as affirmativas francezas de que a visita do dr. Schacht permittirá que se chegue definitivamente á conclusão de um novo tratado commercial germano-francez, uma vez que ainda falta esclarecer algumas questões fundamentaes. Apesar disso, se acredita, aqui, que a 27 do corrente o referido titular já estará de regresso á patria.

UMA GRANDE VICTORIA DE ROOSEVELT

Approva o Supremo Tribunal yankee uma clausula de seguro de desemprego

WASHINGTON, 24 (U.P.) — Urgente — O Supremo Tribunal dos Estados Unidos approvou uma clausula de seguros de desemprego, constante da lei da segurança social, que affecta 18.500.000 trabalhadores.

O acto constituiu uma nova grande victoria da administração Roosevelt.

REALIZOU-SE HONTEM A SESSÃO INAUGURAL DO CONSELHO DA SOCIEDADE DAS NAÇÕES

CONSTA DA ORDEM DO DIA UM APPELLO DO GOVERNO DE VALENCIA REFERENTE A' INTERVENÇÃO ESTRANGEIRA NA REVOLUÇÃO HESPANHOLA

Um protesto de Londres contra a possivel exclusão da Ethiopia da associação de Genebra — As minorias hungaras põem em foco o tratado de paz de Trianon

GENEBRA, 24 (H.) — Reabre-se, hoje o conselho da S.D.N. constando da ordem do dia um appello do governo de Valencia referente á intervenção estrangeira na revolução hespanhola.

CONTRA A EXCLUSÃO DA ETHIOPIA

LONDRES, 24 (H.) O Times publica uma carta de personalidades liberaes da esquerda, protestando contra a possivel exclusão da Ethiopia da S.D.N.

UM PROTESTO DAS MINORIAS HUNGARAS

GENEBRA, 24 (D. P.) — Pouco antes de inaugurar-se, hoje, a primeira sessão da assembléa do Conselho da Sociedade das Nações, o secretario geral da mesma sociedade, sr. Joseph Avenol, recebeu um memorial redigido pela Liga das Minorias Hungaras, contendo uma queixa formulada pela minoria hungara na Rumania, sobre o facto de terem sido confiscados os bens de 24 cidadãos hungaros radicados naquelle paiz.

O referido documento é destinado tanto ao Conselho da Sociedade das Nações como á assembléa da mesma aggremiação e faz constar que a minoria hungara na Rumania soffre, de maneira cada vez mais insupportavel, as consequencias de um tratamento desautorizado da parte das autoridades rumenas, exigindo, no interesse da conservação da paz, uma immediata intervenção no caso, não só da instituição genebrina como tambem da opinião publica mundial.

Faz resaltar igualmente que a Rumania virá a perder os seus direitos de soberania sobre a Transylvania, resultantes exclusivamente do ignominioso tratado de paz de Trianon, si continuar a violar os direitos das minorias, garantidos pelos tratados de paz e collocados sob a protecção da Liga das Nações.

A ORDEM DO DIA

GENEBRA, 24 (D. P.) — Ao contrario do que se suppunha, a principio, prevalece actualmente o criterio nos circulos politicos desta cidade, de que no curso da sessão inaugural do Conselho da Liga das Nações, a realizar-se ás 17 horas de hoje, de portas fechadas, sob a presidencia do delegado do Equador, dr. Quevedo, tambem se discutirá a questão sobre o modo como deverá ser tratado o appello feito áquella instituição genebrina pelo governo vermelho de Valencia, acerca da intervenção estrangeira na guerra civil hespanhola.

E' crença geral nos mesmos circulos de que a maioria dos delegados participantes da reunião parece continuar a opinar que as questões levantadas pelo governo de Valencia estão na alçada do comité de não ingerencia de Londres e sobretudo daquelles governos que se esforçam actualmente para obter uma tregua nas operações militares da Hespanha.

Além disso, na sessão inaugural do mesmo conselho deverá tambem discutir-se a ordem do dia provisoria da assembléa plenaria.

O arcebispo de Canterbury impede a cerimonia religiosa do casamento do Duque de Windsor

TRIUMPHARAM BRILHANTEMENTE SOBRE O APAIXONADO EX-SOBERANO O SR. STANLEY BALDWIN E O CHEFE DA IGREJA ANGLICANA

Provocado em seu coração um novo resentimento contra o governo britannico, o ex-rei Eduardo VIII procura a meiga assistencia de Wallis Warbield — Como representante official apenas comparecerá á cerimonia o vice-consul de Nantes

MONTE, França, 24 (Richard McMillan, correspondente da U. P.) — O duque de Windsor necessitou hoje de toda a meiga assistencia da sra. Wally para consolal-o um pouco após os acontecimentos das ultimas quarenta e oito horas, os quaes provocaram em seu coração um novo resentimento contra o governo britannico, mas nunca contra o povo que elle governou como um monarcha idolatrado até ha um semestre atraz.

A violencia do golpe desferido em seu orgulho pelo boycot do sr. Baldwin, chefe do gabinete, contra o comparecimento de convidados reaes e officiaes ao seu enlace matrimonial, augmentou quando o duque e sua noiva foram compellidos a abandonar as tentativas de consagrar o seu romance por meio de duas cerimonias: religiosa e civil.

Ao envez do tão desejado comparecimento de membros da familia real e de proeminentes representantes do governo, e da igreja, o ex-rei da Inglaterra, imperador da India e Defensor da Fé, deverá contentar-se com a presença de um dos mais modestos funccionarios consulares britannicos na França, o sr. Graham, vice-consul em Nantes, como unica testemunha official representando as autoridades constitucionaes britannicas.

O sr. Graham comparecerá somente para cumprir uma formalidade e não por sentimento.

Deste modo, o sr. Baldwin e o famoso arcebispo de Canterbury triumpharam brilhantemente sobre o apaixonado ex-rei.

O mais impenetravel sigilo cerca as manobras do duque de Windsor no sentido de burlar a formal proibição do arcebispo de Canterbury a que qualquer membro da igreja anglicana officie na cerimonia nupcial.

Foi declarado que o ex-rei e sua amada, encerrados dentro das muralhas do castello de Cande, compreenderam que se tinha desvanecido a ultima esperança de uma benção da igreja quando o pastor protestante francez de Saint André annunciou:

— Recuso-me a casal-os porque me opponho ao casamento de gente divorciada.

Parece que isto foi o limite do sacrificio pelo ex-rei ao amor. Entretanto, não se sabe se doravante elle se tornará ou não vingativo. Elle mantem as melhores relações com o seu irmão o rei Jorge VI e demais membros da familia real, todos os quaes reconhecem a sua posição.

Não se sabe, porem, se elle ouvirá os conselhos dos poderosos emissarios da Inglaterra que o estão defendendo contra os ataques do governo para assegurarem a sua rehabilitação e reconquista do logar na sociedade britannica, acompanhado, de accordo com todas as honras, da sra. Warfield, na qualidade de princeza real.

UMA CARTA DE BERNARD SHAW SOBRE A COROAÇÃO

"As roupas que o rei usa são roupas ainda do tempo de Guilherme, o Conquistador, transformadas através de varias gerações em trajes á phantasia"

LONDRES, 24 (U. P.) — O sr. George Bernard Shaw dirigiu a seguinte carta ao semanario *Time and Tide*:

"Os symbolos usados nas cerimonias da coroação não são somente absolutos, como ainda symbolizam um estado de coisas que foi completamente subvertido. Elles representam a investidura do rei com poderes que elle não mais conserva, tendo-nos custado duas revoluções e varios regicidios a tarefa de tirar-lhes esses poderes.

As roupas que o rei usa são roupas ainda do tempo de Guilherme o Conquistador, transformadas através de varias gerações de alfaiates em trajes á fantasia, que nada symbolizam a não ser um "ballet" russo.

Se eu fosse o successor do rei, renunciaria a cincoenta monarchias antes de ter que passar por esse ritual. Nada me supreenderia sobre que Eduardo VIII se recusava categoricamente de aguentar essa bobagem velhas de mil annos, e que isso — e não aquella obra prima de diplomacia que foi o se querer casar com uma senhora americana — foi a causa real da sua abdicação."

O PRINCIPE MIGUEL DA RUMANIA EM VARSOVIA

VARSOVIA, 24 (D. P.) — Procedente de Londres, onde assistiu ás festas da coroação do rei Jorge VI da Inglaterra, chegou aqui, esta manhã, de passagem para Bucarest, o principe Miguel, herdeiro do throno da Rumania.

Uma companhia militar prestou honras em frente á estação ferroviaria.

Essa companhia pertencia ás tropas da Academia dos Alferes.

Na estação o principe foi cumprimentado pelo ministro das Relações Exteriores, coronel Beck, e seu logar-tenente conde Szembek, pelo chefe do Protocollo conde Romer, pelo ministro da Polonia em Bucarest sr. Arciszewski, pelo embaixador da França Noel e pelos ministros plenipotenciarios da Yugoslavia, da Tchecoslovaquia e da Esthonia, assim como pelos representantes do ministerio da Guerra da Polonia e pelas autoridades sportivas polonezas.

Da estação, o real visitante seguiu para o Palacio Real, onde cumprimentou o presidente da Republica e sua esposa. Em seguida visitou tambem o marechal da Polonia Rydz-Smigly e a viuva do marechal Pilsudski.

A MAIOR DESCOBERTA

Para a mulher

FLUXO-SEDATINA

(O REGULADOR VIEIRA)

A MULHER NÃO SOFFRERA' DORES
ALIVIA AS COLICAS UTERINAS EM 2 HORAS

Emprega-se com vantagem para combater as Flores Brancas, Colicas Uterinas, Menstruaes, após o parto, Hemorrhagias e Dores nos ovarios.

E' poderoso calmante e Regulador por excelencia.

FLUXO SEDATINA, pela sua comprovada eficacia é receitada por mais de 10.000 medicos. FLUXO SEDATINA encontra-se em toda a parte.

O IMPOSTO DE INDUSTRIA E PROFISSÃO

Antonio Pinto LAPA

(Presidente da Commissão de estudo da tabella do imposto de industria e profissão)

Nenhum de nós, membros da Commissão que estuda a tabella do imposto de industria e profissão para o futuro exercicio, desconhece a grande responsabilidade no desempenho da ardua tarefa que o governo nos commetteu.

O malogro das tentativas anteriores, feitas pelas proprias associações de classe nos adverte, sobejamente, que obstaculos diversos serão preciso remover antes de uma iniciativa para a formação da pretendida tabella. O Estado pretende dotar o orçamento da receita com a verba de CINCO MIL CONTOS DE RE'IS, na rubrica deste imposto e deseja que a Commissão accomode a distribuição desta cifra pelos que incidirem na contribuição do mesmo. Nós, para fazel-a, dentro de um criterio de verdadeira equidade, precisamos, preliminarmente assentar o "methodo de investigação" para conhecer da capacidade contribuitiva de cada um ou de cada classe. Preferimos escolher o methodo deductivo desprezando a formula inductiva que podemos classificar de empirica e manifestamente falha em todas as anteriores tentativas. Esposando o methodo deductivo de investigações a Commissão não póde prescindir da coadjuvação dos proprios interessados — os contribuintes — porque somente estes conhecem de per-si a causa determinante dos effeitos da má distribuição, geradora de todas as reclamações.

Dentro deste principio, a Commissão antes de tomar qualquer attitude na organização da tabella, solicitou as suggestões destes interessados em varias notas na imprensa, reiterando estes pedidos em officios ás associações de classe.

Ha dois annos que o governo se vê forçado a desprezar a formula orçamentaria de cobrança deste imposto, para fazel-a em actos subsequentes a sanção da lei de meios que lhe deu o Legislativo. Foi dessa maneira o proprio governo que reconheceu a incongruencia da tabella votada na Assembléa do Estado. Ainda assim, a modificação que os actos do executivo introduziu para distribuição e cobrança não valeu para contentar a todos quanto reclamavam. O governo procurou mantendo os actos adoptar um só criterio para a cobrança do imposto. Contudo a majoração successiva de 10% em cada exercicio fez repercurtir duplamente esse excesso, pois, prefixado o imposto pelo Estado em um quantum arrecadavel cabe a Municipalidade arrecadar outro tanto. Se observarmos como cobrava a Municipalidade este imposto anteriormente a reforma tributaria verificamos nesta parte uma majoração de 50%, desde que a Municipalidade taxava em 50% sobre o imposto de industria e profissão attribuido pelo Estado ao contribuinte. Esta situação e mais a circumstancia da tabella orçamentaria haver favorecido aos grandes contribuintes geraram o impasse na execução dos actos do Executivo, com as consequentes interposições de recursos judiciarios.

Não valeu a previdencia do legislador constitucional determinando que nenhum imposto poderia ser majorado em mais de 20% em cada exercicio — faculdade que a Constituição Estadual restringiu a 10%. A interpretação do dispositivo constitucional que attribuiu o lançamento do imposto de industria e profissão ao Estado e a arrecadação em partes iguaes para este e para o municipio, collidiu com a restricção do augmento. A Municipalidade arrecadando o mesmo imposto que arrecada o Estado em igualdade de cifras, nos parece não ter contrariado nenhum dispositivo constitucional, mas, em verdade o contribuinte viu a sua quota de pagamento elevar-se de 50% pela forma de partilha do imposto entre os dois poderes — Estado e municipio.

Como toda reforma, a reforma tributaria padece pelos effeitos das interpretações de cada um que tem de observal-a em sua execução. Por isso ella precisa de tempo para accommodar-se no ambiente das divergencias, muitas dellas oriundas dos choques de interesses.

Isso mostra quanto complexa é a solução do problema quando procuramos accommodar o imposto em uma tabella de distribuição equitativa e forma legal.

Si nos fosse permittido contrariar o espirito do Acto que criou a Commissão do qual se depreende que a nossa incumbencia se limita ao estudo da tabella, sem podermos restringir a dotação orçamentaria, entraríamos em detalhes procurando demonstrar quanto se nos afigura excessiva a pretendida verba que em verdade se eleva a DEZ MIL CONTOS DE RE'IS, pela duplicidade de pagamento: ao Estado e ao municipio, como já ficou explicado.

A situação economica de Pernambuco, todos conhecem, é precaria e aggravada neste exercicio pela calamitosa reducção da colheita de um dos seus principaes elementos de riqueza — o assucar. A estiagem fazendo ainda reduzir a producção de varios cereaes, determinou uma grande importação dos mesmos, para attender ao consumo interno do Estado. A terra nem chegou a produzir para o consumo, falhando portanto com o seu contingente tambem para a exportação.

A producção agricola é a que mais contribue para a estabilidade da riqueza publica. Cooperam para esta producção mais o homem e os elementos da Natureza do que mesmo o capital. No norte, falhando como falharam os elementos da Natureza o homem tornou-se nullo neste campo de actividades, emigrando em desalento. O capital, precavido, resguardou-se porque reconhece não poder sosinho produzir a riqueza. E' que no embate das permutas na vida social e economica o valor reside na producção.

O Estado, como o individuo isoladamente que se permittisse comprar continuadamente sem se preoccupar de produzir, resultaria pobre. Isto não vale asseverarmos que producção esteja restricta a actividade agricola, mas, é esta a maior determinante da prosperidade de um Povo.

Pelas estatisticas a balança commercial de Pernambuco ainda não conseguiu ao menos nivelar a exportação a importação e as contingencias de alimentar a população impõe augmentarmos a importação daquillo que já produzimos para nosso consumo, sentimos, como estamos sentindo, aggravar-se a situação economica em geral. O escoamento de maior numerario, a escassez dos productos, a especulação pela procura e os máos effeitos pela falta de distribuição dos possiveis lucros accumulados e de certo concentrados, geram a crise em que nos debatemos.

Ora, nós todos precisamos nos aperceber que Pernambuco pouco tem conseguido evolver economicamente, máo grado o auxilio de fomentação offerecido pelos seus dirigentes e a tenacidade de seu Povo. Nem descuido do governo nem indolencia dos que aqui labutam. Mas, tão somente porque Pernambuco é em verdade um Estado em desequilibrio na acepção economica.

Desta forma, ninguem poderá pretender exhaurir de sua collectividade economica — commercio e industria — nada além das suas possibilidades contribuitivas, sob pena de enfraquecel-a ainda mais, no proprio sentido economico.

As observações que vimos de fazer, aliás de todos conhecidas, são de forma expositiva, sem alcance, bem sabemos, de contribuirem no objectivo da restricta incumbencia que o governo nos commetteu.

Temos na Commissão tres elementos do commercio e da industria deste Estado. Não nos cabe apreciar, para nos desobrigarmos desta incumbencia, em conjuncto com os tres outros illustres companheiros, — altos funccionarios do Estado — que integram a Commissão, si outros teriam sido os representantes da nossa classe para este objectivo, caso as credenciaes fossem emanadas da confiança dos nossos collegas. Sabemos, sim, que quando aceitamos a designação de nossos nomes pelo governo, somente uma preoccupação tivemos. Foi a de não relegar a opportunidade que se offerecia para uma nova tentativa de acerto, entre os interesses das duas classes — commercio e industria — e o Estado.

Estes propositos devem ter todos os interessados, procurando coadjuvar o trabalho da Commissão. Nem seria possivel aninhar em nosso espirito a estulticia de pretendermos dirimir uma questão de evidente transcendencia sem o auxilio valioso de nossos collegas de classe. E si não temos credenciaes directas da vontade de todos, temos, todavia, a perfeita compreensão da nossa responsabilidade perante todos.

Demonstrada que seja a inproficuidade de nossos esforços ante a abstenção por ventura verificada desta cooperação, precisamos deixar bem esclarecido que somente poderemos acolher essa abstenção como uma positiva advertencia: Declinarmos da incumbencia que o governo pretendeu fosse nossa.

O MOMENTO INTERNACIONAL

Sobre a possibilidade do general Franco acceitar um armisticio, dizem os communicados telegraphicos que não é tão remota como possa parecer, embora até aqui se acredite geralmente, que tudo com que o general Franco pode contar é conceder termos "honrosos" de rendição para os bascos e para outras partes da Hespanha que desejem depor as armas e acceitar a dominação nacionalista.

E' corrente que o general Franco mandou um dos seus principaes consultores em materia de politica externa, personalidade de grande relevo no governo do general Primo de Rivera ouvir numerosos hespanhoes que se acham em Paris em contacto com o Ministerio do Exterior e com os circulos diplomaticos, afim de obter informações seguras sobre os pontos de vista de outras nações além da Allemanha e da Italia.

Este facto, unido ás noticias que circularam, de que o duque de Alba partiu para Roma afim de se avistar com os membros do governo italiano, é considerado de alta significação. O duque de Alba, como nos informa um dos correspondentes da Havas, em Paris, foi sempre favoravel á Inglaterra e é tido como um monarchista moderado. Reside em Londres desde o inicio da guerra civil. Acredita-se que elle tenha estado no quartel-general do supremo chefe nacionalista e da lá tenha partido para Roma. Emquanto os circulos diplomaticos francezes julgam não haver esperança de que o general Franco concorde com o armisticio para o qual a Inglaterra e a França estão agindo, parecem ver nessas viagens uma possibilidade de que o chefe nacionalista seja levado a mudar de idéa.

Se se chegar ao ponto em que a Allemanha e a Italia annunciam abertamente, que não fazem objecção ao armisticio, acredita-se que então o general Franco não se poderia recusar á proposta. Provavelmente, a Inglaterra se bateria até ás ultimas pela proposta do armisticio, especialmente em vista do que os representantes dos Dominios manifestaram na actual conferencia imperial, isto é, um ponto de vista extremamente desfavoravel á influencia da Italia nas aguas hespanholas do Mediterraneo, como constituindo uma ameaça latente ás rotas commerciaes do Imperio.

Essa influencia não somente pode significar uma possibilidade de dissabores no Mediterraneo, como tambem para a rota do Cabo da Bôa Esperança, pois as aguas do Mediterraneo e do Atlantico se encontram no começo da referida rota.

A Hungria pretende desligar-se dos compromissos militares assumidos pelo Tratado de Trianon

Partirá brevemente para Budapest o marechal Von Blomberg afim de entabolar conversações sobre as actuaes pretensões hungaras

LONDRES, 24 (D. P.) — Alguns jornaes desta capital declaram saber que a Hungria pretende desligal-se proximamente dos seus compromissos militares, derivados do Tratado de Trianon, imposto em consequencia da Guerra Mundial.

O jornal trabalhista Daily Herald publica uma noticia que lhe enviaram de Vienna, na qual se affirma que a Hungria annunciará a sua independencia militar logo depois que os soberanos da Italia regressem á sua patria.

O Daily Telegraph informa, por sua vez, que a denuncia do Tratado de Trianon será feita proximamente, de accordo com os demais paizes nelle interessados.

O MARECHAL VON BLOMBERG IRA' A BUDAPEST

BERLIM, 24 (D. P.) — Conforme já foi annunciado, ha dias, o ministro da Guerra da Allemanha, marechal Von Blomberg, partirá brevemente para Budapest, afim de retribuir a visita que foi feita ha algum tempo a Berlim pelo ministro da Guerra da Hungria, general Roeder.

A respeito dos rumores propalados no estrangeiro de que essa viagem se relaciona ao projecto do governo hungaro de restabelecer a sua independencia militar, nos circulos politicos desta capital se affirma que tal versão carece de fundamento, pois as autoridades hungaras são sufficientemente independentes para tomar as suas proprias resoluções. No entanto, não resta duvida de que a Allemanha sympathiza com os desejos hungaros de libertar-se das clausulas militares diffamantes do Tratado de Trianon.

O BANCO REGIONAL DE PERNAMBUCO recebe dinheiro em conta corrente limitada, até Rs. 50:000$000. Juro de 5% ao anno. Retiradas livres. Os depositos em conta corrente de movimento (sem limite) vencem o juro annual de 4%. Consultae as taxas para Depositos a prazo fixo.

Para engordar e ganhar saude:

VANADIOL

Aconselhado pelos medicos como o melhor fortificante

OS ESTUDANTES PORTUGUEZES PREPARAM FESTIVA RECEPÇÃO A EMBAIXADA ACADEMICA BRASILEIRA

CELEBRAÇÕES EM COIMBRA, E LISBOA E VISITA AO NORTE DO PAIZ — DESFAZENDO MALENTENDIDOS

(Da Succursal dos "Diarios Associados" em Lisbôa)

LISBOA, maio — Devem chegar a Lisboa, dentro de poucos dias os estudantes brasileiros que, convidados pelos seus collegas de Coimbra, veem assistir ás festas da "Queima das Fitas", essas festas que animam a cidade e significam o ultimo passo da vida do academico.

O que são essas festas diremos depois na chronica especial.

Agora queremos apenas occupar-mos-nos da visita dos estudantes brasileiros, que infelizmente, não poderão assistir ás festas do Centenario da Universidade, porque, estas tiveram que ser adiadas por alguns mezes, pro motivos absolutamente imperiosos.

Todavia as festas a que vão assistir, engrandecidas com as que em sua honra se vão realizar, serão motivo para que jámais se esqueçam da visita que nos vêm fazer.

Esta visita tornava-se necessaria. Impunha-a a effectividade que liga portuguezes e brasileiros e que não comporta certos malentendidos. A ultima embaixada de estudantes brasileiros que aqui veiu, fel-o em condições um pouco precipitada e em hora de férias, pelo que não póde ter á sua volta o carinho que seria mister. E dahi os estudantes portuguezes terem facilmente tomado o compromisso de, em devida opportunidade, apagar uma sombra que porventura pudesse existir nas relações entre as academias de cá e de lá.

A mocidade academica de Coimbra não esquece os deveres de cortesia, os fortes laços que nos ligam ao Brasil, e respeita as suas velhas tradições de hospitalidade.

Mas não será apenas a academia de Coimbra a receber os moços brasileiros. As academias de Lisboa e Portugal prestar-lhes-ão as devidas homenagens, embora as caracteristicas das duas capitaes não porte de modo algum o enthusiasmo, o carinho, a alegria de Coimbra, meio essencialmente academico.

E Coimbra de ha semanas a esta parte vive atarefada com os festejos da "Queima das Fitas" e organizando o melhor programma para os seus hospedes de honra.

Assistimos ha annos á recepção que Coimbra fez aos primeiros estudantes brasileiros que aqui vieram. Nenhum desses rapazes, hoje occupando logares de destaque da vida do seu paiz, se terá esquecido de certo, da honra que viveram a sua chegada e que constituiu uma verdadeira apotheose.

Podemos assegurar que ultrapassarão em brilho e em carinho as homenagens que se prepara.

Sabemos, porque acompanhamos de perto o que se está passando, que mais de 2 mil balões se fabricaram já especialmente para a marcha luminosa que se formará no momento da chegada dos visitantes para os conduzir á Associação Academica.

Nesse momento apagar-se-ão todas as luzes da cidade, para ficarem apenas os fogos de bengala e os balões. Da Torre da Universidade, toda illuminada, subirá um "bouquet" de fogo de artificio.

Na recepção collaboram as associações de Lisboa e Porto sob a vigilancia do ministro da Educação Nacional e do secretario da Propaganda Nacional, que veiam para que não haja a minima falha.

Os estudantes, que devem chegar a Lisboa no dia 20, seguirão logo no dia seguinte, acompanhado por alguns representantes da imprensa brasileira e da academia de Lisboa, para Coimbra, onde deverão chegar pelas 22 horas. No trajecto visitarão a Batalha, Alcobaça e Tomar.

As festas da "Queima das Fitas" começa á 22. Em Coimbra, onde receberão ás homenagens não só da academia mas tambem das autoridades locaes, se demorarão alguns dias, em que além das festas, terão varios passeios, banquetes e bailes.

Regressarão depois a Lisboa, onde assistirão ás festas commemorativas do 28 de maio.

Visitarão depois o Porto e o norte do paiz.

O HOSPITAL DOS FUNCCIONARIOS PUBLICOS

LANÇADA HONTEM A PEDRA FUNDAMENTAL

RIO, 24 (A. M.) — O sr. Getulio Vargas lançou hoje a pedra fundamental do Hospital dos Funccionarios Publicos, perto do cais do Porto.

A' cerimonia compareceu o sr. Agamemnon Magalhães.

O sr. Getulio Vargas falou por occasião do lançamento e enalteceu a contribuição dada pelos funccionarios á revolução de 1930.

Discursaram os srs. Barretto Pinto e Moraes Paiva.

Todos os discursos foram irradiados pelo Departamento de Propaganda.

UM DECRETO DO SR. GETULIO VARGAS

RIO, 24 (A. M.) — Por occasião do lançamento da pedra fundamental do Hospital dos Funccionarios Publicos, o sr. Getulio Vargas sanccionou a resolução dos servidores da União.

CORAÇÃO, AORTA E DOENÇAS INTERNAS EM GERAL

Clinica do Dr. Geraldo de Andrade

Altos do Banco Auxiliar do Commercio

Para molestias do FIGADO

PARIQUYNA

Efficaz nas ictericias, congestões hepaticas, angiocolites e manchas da pelle.

Evite esse supplicio!

O melhor purgativo e laxativo para adultos e crianças é

PURGOLEITE

Comprimidos sem gosto e sem cheiro — Efeito seguro.

ATAQUE DE EMBOSCADA

Sempre á espreita, o "inimigo da humanidade" vise o ponto fraco do organismo de sua victima, para feril-o trahiçoeiramente.

Pessoas que sempre gosaram de saúde de ferro vêm-se, com surpresa, atacadas de doenças cuja origem desconhecem. Em geral, a causa é a syphilis que, permanecendo em estado latente por muito tempo, manifesta-se de repente, com violencia.

Não obstante os progressos da Sciencia, o tratamento da syphilis só é seguro quando feito preventivamente. E o mercurio, tomado por via buccal, é o grande especifico dessa molestia, na opinião de sabios como Miguel Couto e Fournier.

Tendo por base o mercurio na fórma mais assimilavel pelo organismo, o "Elixir Xavier" recommenda-se como um purificador do sangue de comprovado valor e efficiencia.

Defenda-se contra o "Inimigo da Humanidade" tomando periodicamente

ELIXIR XAVIER

O Grande Depurativo

Aos 98 annos de idade, succumbiu John Rockfeller, o Rei do Petroleo

Com elle desapparece uma das figuras mais empolgantes da historia da humanidade

TARRYTOWN, 24 (U. P.) — Falleceu o archi-millionario John Rockfeller.

SEPULTADO AO LADO DA ESPOSA

TARRYTOWN, 24 (U. P.) — O corpo do archi-millionario John Rockfeller será trasladado para Cleveland, no Estado do Ohio, afim de ser sepultado ao lado de sua esposa.

UM BEMFEITOR DA HUMANIDADE

NEW YORK, 24 (H.) — O "New Herald Tribune" diz que o mundo inteiro foi auxiliado pela immensa fortuna de Rockfeller, accrescentando que "não se póde negar ter sido elle um dos homens que mais contribuiram para o bem estar da humanidade."

ROCKFELLER ENTREVISTO POR ESSAD BEY

O homem de nome eternamente identificado á industria do petroleo, nasceu a 4 de julho de 1839 num casebre de Richford, Estado de New York. Sobre sua vida, feitos, religiosidade e especialmente sobre o seu genio monetario correm mundo numerosos livros em todas as linguas. Não ha criatura de alguma illustração que o desconheça.

Aos 14 annos começa a trabalhar, ganhando como empregadinho quatro dollares por semana. O rapazote economiza esse dinheiro, frequenta igrejas, evita e detesta divertimentos e aos vinte annos já está associado a um pequeno negocio em Cleveland. Esse negocio progride, mas de modo nenhum permittirá que seus conductores enriqueçam. Rockfeller iria enriquecer com o petroleo produzido na babel do Oil Creek. Em 1862 o futuro magnata apparece na região petrolifera com seu socio Clark e outros, sempre calado e devoto, já a armar o pulo. Examina cuidadosamente a zona, os methodos, a vida daquelles homens, os poços sobre cujas torres se desfraldava a flammula: *Oil or Hell!* (Petroleo ou Inferno). Visita as barracas e os "saloons" onde se reuniam os barbaros millionarios nascentes. Conhece-lhes a mentalidade. Estuda tudo e vê que em tal campo de batalha poderia obter a grande victoria.

A VISÃO DOS POÇOS

A visão dos poços jorrantes, dos milhões ganhos numa noite não lhe perturbou o espirito. Emquanto todos os mais se davam de corpo e alma áquelle jogo, Rockfeller fez um calculo muito simples: de mil perfurações somente vinte eram economicamente exploraveis. Não o seduziu, pois, o negocio. Não era um aventureiro e sim um frio calculista. O seu socio Clark pensava do mesmo modo. A febre do oleo não os contaminou: a vida heroica dos pioneiros não os seduziu. Rockfeller deixou que os heroes continuassem sob a divisa *Oil or Hell* e foi com Clark fundar uma pequena refinaria, para desdobrar o oleo cru em productos mais finos. Negocio seguro, embora insusceptivel de tacadas de vulto.

ROCKEFELLER

Rockfeller, os dois irmãos Clark e o engenheiro Andrews foram os proprietarios da refinaria. Emquanto os aventureiros loucos perdiam sommas enormes em perfurações negativas, ou arriscavam dinheiro em especulações da bolsa, elle, do seu escriptorio commercial, ia comprando oleo bruto e vendendo-o distillado. O negocio floresceu.

UM ASCETA DO DINHEIRO

Rockfeller não comia, não bebia, não dormia. Um puro asceta do dinheiro. Percorria os campos petrolíferos comprando a materia prima nas melhores condições possiveis, de modo a fazer a sociedade ganhar em tres annos cem mil dollares. Sua quota representava somma bastante elevada para quem cinco annos antes só percebia quatro dollares por semana.

Activo como era, mais que os outros, não lhe parecera justo que os lucros da firma, por elle conseguidos, coubessem irmãmente a todos. Um bello dia chamou os socios e apresentou-lhes uma proposta apparentemente muito leal, mas que já deixava entrever o genio do futuro rei do petroleo. "Vamos pôr em leilão a nossa refinaria, mas só entre nós; quem offerecer lance mais alto fica com ella". Os socios acceitaram.

Esse leilão singular realisou-se na presença dum advogado, um tabellião e um lelloeiro publico. Rockfeller lançou 500 dollares. Clark, 1.000. O outro Clark, 1.300. O leilão durou horas e horas. Todos desabotoaram os collarinhos, despiram os casacos. O suor lavou-lhes o rosto. Venceu o mais calmo, o mais calculista. Ao cair da noite o lance de Rockfeller, de 72.500 dollares, ficou de pé. Era justamente tudo quanto elle possuia em dinheiro, graças aos habitos de economia e mesmo avareza, que cultivara desde menino.

REALIZOU O SONHO

Havia realizado um sonho — ser o dono unico daquella refinaria. Feita a compra, viu-se sem dinheiro e tambem destituido de conhecimentos technicos; mas tinha confiança grande em Deus e, illimitada, em si proprio. O seu optimismo lembrava o dos barbaros cruzados da idade media.

Fez logo de inicio uma coisa que pareceu recu'o; admittir como socio ao engenheiro Andrews. E desenvolveu toda a sua genialidade em convencer varias pessoas a lhe confiarem capitaes. O negocio tomou vulto; seus concidadãos breve perceberam que o moço não era apenas habil negociante, mas verdadeiro genio para acumular dinheiro.

Rockfeller via claro na situação. O problema fundamental da nova industria era o transporte. Já tinha observado nos seus estudos nos campos que os donos de poços obtinham escassos lucros; tambem ganhavam pouco os proprietarios de refinarias. A industria de transporte podava-lhes fundo nos proventos. O grande negocio era feito pelas estradas de ferro.

ELIMINANDO UM SOCIO FORÇADO

Rockfeller procurou inicialmente eliminar esse socio forçado dum modo directo: dispensando-lhe os serviços. Concebeu uma *pipe-line*, um encanamento que levasse o petroleo directamente do "oir creek" a New York. Mas onde o capital necessario? Rockfeller não desanimou. Percorreu todos os centros petrolíferos, conversou com outros proprietarios de refinarias igualmente queixosos das estradas de ferro e com elles combinou um plano de acção. Iriam agarrar pelos chifres o inimigo commum.

A sorte do petroleo era dominada naquelle tempo pela tirania de tres estradas de ferro, a Pensylvania, a New York Central e a Erie. Entre os proprietarios figurava o famoso Cornelius Vanderbilt e o seu não menos famoso filho William. As tres estradas nada arriscavam e no emtanto ganhavam mais que os donos dos poços e as refinarias. Rockfeller, no commando dum forte grupo de refinadores, resolveu enfrental-os, dando assim o primeiro passo para o monopolio.

A 10 de janeiro de 1870 — dia historico nos annaes da industria — Rockfeller fundou a Standard Oil Company, agrudamento de diversas refinarias sob sua direcção. Capital, um milhão de dollares em acções distribuidas aos diversos componentes. Como general da campanha contra as estradas, Rockfeller procurou reunir mais forças e a 10 de maio de 1877 fundou outro bloco de dose refinarias sob o nome de South Improvement Company.

UMA PHANTASTICA DEFORMAÇÃO

Rockfeller é uma phantastica deformação do ideal puritano. Deveres religiosos enchem-lhe a vida quando os negocios a desoccupam. Cada manhã seu secretario lhe lê um capitulo da biblia e a seguir as ultimas cotações da bolsa. Ambas as leituras elle as ouve religiosamente porque uma não passa de continuação da outra. A religiosidade do Rei do Petroleo não é fingida. Moço ainda e com o ordenado de 25 dollares por mez, vivendo, pois, vida miseravel, não deixava de contribuir com 3 1|2 por cento para os pobres da escola dominical. Nunca, porem, se deixou arrastar por espontaneos impulsos de sentimento, nem se commoveu deante da dor humana. Mesmo no ouro das riquezas jamais fez doações por sentimentalismo; sua caridade sempre foi calculada e machinal. Expelia donativos como a machina de moer canna expele bagaços.

SUA UNICA ALEGRIA

A unica alegria desse homem era a sua escola dominical. Com fria expressão no rosto immovel contava aos alumnos historias puritanas sobre a alegria de economizar. Ainda depois de ascender á posição do homem mais rico do mundo, jamais deixou de proseguir nessa obra beneficente. Citava aos meninos com especial interesse o seu primeiro livro de conta corrente — que elle chamava "livro educativo sobre a economia christã".

Claro que esse arcanjo religioso tinha a certeza de ser o homem mais detestado do mundo — mas considerava tal odio expressão natural da inveja. O seu maior espanto foi Henry Ford, que tambem alcançou immensas riquezas sem incorrer no desamor de ninguem.

MUITO SOFFREU DO ODIO

Rockfeller muito soffreu em consequencia do odio geral. Entre os annos de 1907 e 1912 elle representava para os americanos o mesmo que Satan para os homens da Idade Media. Não podia apparecer em publico. Apedrejavam-lhe o carro. Deante de sua casa havia sempre gente disposta a injurial-o, caso apparecesse. Rockfeller rodeou-se de guardas, comprou alguns jornaes de importancia e varios senadores. Nada adeantou. Não podia dormir uma só noite socegado. Sua vida, além dos perigos externos, estava internamente ameaçada dum mal estranho e desconhecido.

Recolheu-se a uma vivenda no campo para dedicar-se á criação de gallinhas e cultura de espinafres, e publicamente declarou que se retirava dos negocios. Tudo inutil. O odio não cedia. Sua cabeça soffreu uma transformação esquisita; o craneo fez-se calvo, o rosto sulcou-se de innumeras rugas de mumia.

Os medicos por fim curaram-no — só o mundo não sarou do odio que lhe votava.

PASTOR

Para reconquistar a graça do povo o Rei do Petroleo fez-se pastor; pregava aos domingos numa igreja que construiu especialmente para esse fim. Seus sermões, porem, deixavam os assistentes gelados. Certa vez em que reuniu em sua casa de Cleveland os humoristas dos jornaes, nelles só encontrou odio e critica sarcastica. O mundo o boicotava.

Sentindo que ia legar um nome terrivel aos descendentes, resolveu-se a um grande sacrificio. Fundou o maior instituto de beneficencia que o mundo já viu — pura machina de devolução. A organisação desse instituto é a mesma da Standard, com differença de objectivos. Em vez de ganhar dinheiro, gasta-o. Sua acção tem sido immensa. Em poucos annos Rocfeller distribuiu por intermedio dessa machina, "para melhorar as condições sociaes da humanidade no mundo inteiro", a somma fabulosa de 750 milhões de dollares. Tamanho sacrificio levantou o boycot. O odio geral começou a arrefecer. Se com os 750 milhões de dollares não comprou o amor dos homens, conquistou-lhes pelo menos a benevolencia. Isso lhe bastou.

AOS 97 ANNOS

Hoje está com 97 annos de idade. Embora officialmente afastado dos negocios desde 1907, ainda superintende todas as suas instituições. A mumia viva conserva-se de redaes na mão — a America e a industria do petroleo não o ignoram.

Centenas de fios telephonicos ligam sua vivenda de Pocantico com o escriptorio central e as companhias mais importantes do mundo, e elle se gaba de receber as noticias mundiaes 24 horas mais cêdo que o mais bem organisado jornal. Embora quasi centenario, não perdeu a capacidade de organização, nem a avareza doentia. "Ganhar dinheiro é a moral mais elevada", diz elle — e pratica-o. Sua fome de dinheiro não se satisfaz nunca. Apesar de Rei do Dinheiro, sente-se feliz a cada novo dollar embolsado. Ainda ha poucos annos ganhou numa manipulação de bolsa sobre titulos da Standard Oil of New Jersey a somma de 20 milhões. Fel-o apenas para demonstrar, disse elle, que conservava perfeitamente sã a sua capacidade commercial.

O MAIS ESTRANHO PHENOMENO

Rockfeller, machina de transformar o petroleo tirado pelos outros em dollares para si, representa o mais estranho phenomeno dos tempos modernos. O mundo conheceu um Fouché, um Nero, um Erostrato; mas não viu ninguem que se assemelhasse á machina fria, brutalmente destruidora, chamada Rockfeller. Os seus methodos de negocios, a sua politica e a sua moral lhe eram peculiares.

A velhice não lhe modificou em nada as engrenagens. Ganhar dinheiro continu'a para elle um rito — algo sagrado. Considera a nota de um dolar o melhor livro de leitura para a juventude. Annos atrás reuniu 20.000 moedas novas de 10 centavos para as distribuir uma a uma pelos que o abordavam. Rockfeller ganha automaticamente e distribue automaticamente, com mistura de citações biblicas.

Os 97 annos que lhe pesam nos hombros fizeram-no secco e pequenino. Tem os olhos quasi brancos; o andar, lento; a voz, fria e apagada. O rosto é um complicadissimo systema de rugas. Seu todo lembra o dum pastor puritano — de que aliás elle muito se orgulha.

2 LIVROS

Durante a vida só manuseou tres livros: a Biblia, uma collecção de rezas rimadas e os sermões dum tal dr. Jowett. Os sermões e as orações rimadas deixaram-lhe funda impressão no cerebro. O mais da literatura universal nunca existiu para Rockfeller. Dos jornaes só lê o que se refere á sua pessoa — ataques, portanto. Esses ataques não o incommodam porque está convencido de que os seus adversarios ou são loucos ou procuram ser comprados. Sempre classificou assim os seus rivaes no commercio — e sempre acertou.

Uma vez na vida enganou-se — quando a Companhia Real Hollandeza para Exploração de Fontes de Petroleo ergueu na Asia as primeiras sondas. "Querem ser comprados", disse Rockfeller com desprezo. Enganou-se. Aquelles homens não se deixaram comprar. "São loucos", decidiu Rockfeller — e não mais pensou nelles."

O "Rockefeller Center", a cidade de Radio, uma das curiosidades de New York mais visitadas pelos turistas europeus que viajam pelos Estados Unidos

O BANCO REGIONAL DE PERNAMBUCO, acceita pequenos depositos, a começar de Rs..... 20$000 na conta de DEPOSITO ECONOMICO, na qual podereis depositar até Rs. 10:000$000. Essa conta vence o juro annual de 6%, capitalizado semestralmente.

Artes e Artistas

RECITAL YARA PORTELLA

O professor Manoel Augusto vae apresentar hoje, á noite, no Santa Isabel, uma pianista digna de ser ouvida, — a senhorita Yara Portella. E' a primeira vez que a joven alumna do professor Manoel Augusto apparece em publico com a responsabilidade de um programma, — programma notavel, com numeros transcendentes como os Estudos de Liszt e Scriábine, e com peças importantes do repertorio classico, como a Sonata de Beethoven.

Todas essas joias da literatura musical terão na discipula do professor Manoel Augusto uma interpret intelligente e sincera, dona de dedos ageis e de uma surpreendente intuição artistica.

E' o seguinte o programma:

I PARTE — Sonata op. 53 (Aurora) — Beethoven — Allegro con brio; Adagio molto; Allegretto; Prestissimo.

II PARTE — Estudos — dó sustenido menor, n.º 4; mi maior, n.º 3; lá menor, n.º 23 — Chopin.

Un sospiro; La leggierezza; La campanella — Liszt.

III PARTE — Jeux d'eau — Ravel; Saudades do Brasil — Milhaud; Valse suburbana — Lorenzo Fernandes; Canção e Danse n.º 1 — Nompou; Estudo pathetico — Scriábine.

CONCERTO DE VIOLINO DE MILTON FERREIRA, EM LIMOEIRO

No proximo dia 27 realisar-se-á em Limoeiro um concerto do jovem violinista Milton Ferreira. Esse festival, que é patrocinado pela sra. Alzira Pinheiro de Moura, terá logar ás 20 horas desse dia no Cinema Aurora.

O concerto de Milton Ferreira, que conta nessa cidade muitos admiradores, está sendo esperado com grande interesse. Ainda prestará o seu concurso a esse festival a Sociedade Musical Independencia.

O programma a ser executado está assim organisado:

I — a) J. S. Bach — Allegro (do 1.º concerto); b) Schubert — Ave Maria; c) Schubert — Abelha.

II — Mozart — Rondó; Massenet — Thais; Kreisler — Liebesleid; Sarasate — Zingaresca.

STALIN CAIRÁ

DECLARAÇÕES DE TROTZKY SOBRE A III.ª INTERNACIONAL

MEXICO, 24 (U. P.) — Trotsky declarou que o regimen do dictador Stalin cairá inevitavelmente e que a III.ª Internacional está definitivamente morta.

O AUTOMOVEL COLLIDIU COM O OMNIBUS

FERIDOS UM DEPUTADO URUGUAYO E SUA ESPOSA

RIO, 24 (A. M.) — Um omnibus da Viação Popular collidiu, hoje, com o automovel em que viajavam o deputado uruguayo Manoel Ferreira e sua esposa, que receberam varias contusões.

Os feridos foram soccorridos pela assistencia e removidos para seus appartamentos no Hotel Itajubá.

ADIADA A INAUGURAÇÃO DA PISTA DA GAVEA

RIO, 24 (A. M.) — Em virtude do máo tempo reinante foi adiada para sabbado a inauguração da pista da Gavea, juntamente ao almoço que o interventor Olympio de Mello offerecia ao presidente Getulio Vargas.

ANNUARIO DO NORDESTE PARA 1937

Recebemos o Annuario do Nordeste para 1937, supplemento do Diario da Manhã e Diario da Tarde.

Obra volumosa, com cerca de 700 paginas, Annuario do Nordeste insere um serviço de informações completo, com estatisticas e indicações colhidas em fontes de sua origem. E' tambem um factor importante e efficiente de divulgação dos dados relativos á vida publica, commercial, industrial e agricola de cada Estado e seus municipios.

A empresa Diario da Manhã S|A realiza, com a publicação desse trabalho, uma obra de valor informativo para os interesses do nordeste brasileiro.

COMBATE ENTRE INDÚS E TROPAS INGLEZAS

AS FORÇAS BRITANNICAS TIVERAM 47 FERIDOS

LONDRES, 24 (H.) — Telegrapham de Simla, que nos combates travados entre as tropas escocezas e os rebeldes, numa provincia a noroeste, as forças britannicas tiveram 47 feridos, sendo um delles official.

PEDIU DEMISSÃO O PROF. IRINEU MALAGUETA

RIO, 24 (A. M.) — O sr. Irineu Malagueta, secretario da Saude e Assistencia da Prefeitura, pediu demissão.

Foi nomeado para substituil-o o sr. Marques Cenanio, director do Hospital Miguel Couto.

Está definitivamente resolvida a apresentação do nome do sr. José Americo

(Continuação da 1.ª pagina)

ALCANÇOU PLENO EXITO O TRABALHO DO SR. BENEDICTO VALLADARES

RIO, 24 (A. M.) — Um vespertino procurou cêdo o governador Benedicto Valladares no Copacabana Palace.

Apesar dos esforços o jornalista não conseguiu se avistar com o chefe do Executivo de Minas. Interpelou então os politicos que chegavam.

O primeiro a quem o reporter interrogou foi o senador Cunha Mello, que disse:

— "Está definitivamente resolvida a apresentação do nome do sr. José Americo para a futura presidencia da Republica. Não ha a menor duvida que o trabalho do sr. Benedicto Valladares alcançou pleno exito."

O reporter lembrou as palavras do sr. Antonio Carlos affirmando que o governador mineiro estava exercendo suas funcções de coordenador á revelia da vontade do presidente Getulio Vargas e que estaria inclinado á candidatura do sr. Armando de Salles Oliveira.

O sr. Cunha Mello respondeu:

— "Não é verdade. O governador Benedicto Valladares, desde o inicio teve a mesma attitude. Posso affirmar que elle não está agindo á revelia do pensamento do sr. Getulio Vargas.

Si assim fosse, como representante do governador do meu Estado não estaria participando das articulações."

Em seguida chegaram os srs. Clemente Mariani e Noraldino Lima que affirmou estar definitivamente assentado que a Convenção será no Monroe.

A's 17 horas se realizará a sessão preliminar e ás 21 horas a sessão solenne, que será publica.

Em seguida chegaram os srs. Pedro Aleixo e Francisco Gonçalves, que conferenciaram com o sr. Benedicto Valladares durante cerca de meia hora.

A's 11 e 1|2 o reporter foi informado que o governador mineiro só falaria á imprensa mais tarde, quando estivessem assentadas as ultimas providencias para a Convenção.

AINDA NAO ESTA' MARCADA A DATA DA LEITURA DA PLATAFORMA DO SR. JOSE' AMERICO

RIO, 24 (A. M.) — A reportagem de um vespertino ouviu o sr. José Americo em sua residencia.

Este desmentiu que compareceria á convenção, declarando: — Não seria de bôa ethica a minha intervenção no conclave destinado a escolher o candidato á successão, ainda mesmo que o processo dessa convenção fosse de simples homologação de nome previamente coordenado."

Desse modo, o sr. José Americo não deverá comparecer, não falará e somente organizará plataforma depois de trocar idéas e impressões com os chefes das diversas correntes que apoiam a sua candidatura, afim de que essa plataforma se torne quanto possivel ajustada á opinião de cada partido, dentro da media que não é difficil de se conseguir.

Declarou ainda á reportagem: — "Tenho naturalmente minhas idéas sobre o Brasil, como fructo da experiencia e meditação dos nossos problemas publicos e poderia enuncial-os desde já, se esses planos podessem ter apenas um cunho pessoal.

Sendo, porém candidato de partidos politicos, terei de colher de antemão a media do pensamento dessas mesmas organizações para situar dentro dessas linhas mestras, os meus pontos de vista pessoaes."

Pensa o sr. José Americo que o presidente da Republica deve ser antes de mais nada o chefe do executivo, isto é, "o homem que realize."

Ao Congresso, como orgão legislativo cabe maior responsabilidade na elaboração dos planos do presidente.

Em seguida accrescenta: "— Não fica bem a um candidato á presidencia exprimir por si toda a orientação do governo, cujas directrizes dependerão de ordinario menos de sua iniciativa do que do orgão proprio que é o legislativo.

Só a elle pertence a phase de execução, aliás a mais difficil, porque exige qualidade de resistencia, tenacidade e accentuada personalidade de administrador."

Aquelle vespertino conclue informando que não está fixada a data do lançamento da plataforma, devendo ser a sua leitura proferida em banquete ou sessão publica para esse fim convocada.

Encerrou-se o plebiscito da Acção Integralista

OBTEVE GRANDE MAIORIA DE VOTOS O NOME DO SR. PLINIO SALGADO

Encerrou-se domingo o plebiscito da Acção Integralista Brasileira para escolha do seu candidato ás futuras eleições presidenciaes.

A votação prolongou-se até ás 24 horas desse dia, apresentando como mais votado o sr. Plinio Salgado, chefe da A. I. B., seguindo-se Gustavo Barroso, Miguel Reale e Jehovah Motta.

Até hontem, neste Estado, a votação do nucleo central accusava 2.187, faltando ainda os nucleos districtaes.

O SR. CARLOS LUZ PARA A PASTA DA JUSTIÇA E UM PERREPISTA PARA A DA AGRICULTURA

RIO, 24 (A. M.) — Falava-se nos meios politicos da Camara que, após a Convenção o ministerio da Justiça seria entregue ao sr. Carlos Luz, actual leader mineiro, a pasta da Agricultura a um elemento perrepista e o sr. Odilon Braga teria uma commissão no estrangeiro.

SERÃO PREENCHIDAS DENTRO DE QUATRO DIAS

RIO, 24 (A. M.) — Um vespertino annuncia que, dentro de 4 dias, serão preenchidas as vagas ministeriaes.

As nomeações serão em consequencia da escolha do candidato da maioria.

AS FORÇAS POLITICAS CARIOCAS APOIAM O SR. ARMANDO DE SALLES

RIO, 24 (A. M.) — O Partido Libertador Carioca, recentemente fundado pelos mais prestigiosos chefes politicos do Districto Federal, lançou um manifesto apoiando a candidatura Armando de Salles.

A CONSAGRAÇÃO DE UM CANDIDATO

RIO, 24 (A. M.) — Foi lançado um manifesto pelo Partido Libertador carioca indicando o nome do sr. Armando de Salles como candidato á presidencia da Republica.

A commissão executiva enviou um longo telegramma ao sr. Armando de Salles communicando a resolução e affirmando que, quando se via a applicação do conceito pessimista "no mundo não ha logar para os liberaes", o sr. Armando de Salles começou a pregação e restaurou as velhas formulas da liberdade ha muito esquecidas e o liberalismo então esplende com toda a sua actualidade e força.

Conclue:

— "O Brasil deve ao sr. Armando de Salles Oliveira esse grande serviço inicial que por si só bastaria para consagrar o candidato".

FUNDADO UM PARTIDO FLUMINENSE QUE APOIARA' A CANDIDATURA CONSTITUCIONALISTA

RIO, 24 (A. M.) — O sr. Cardoso de Mello em nome da commissão directora do P. S. D. do Estado do Rio communicou ao sr. Valdemar Ferreira a fundação dessa aggremiação e a sua resolução de apoiar a candidatura Armando de Salles.

A mocidade academica indica o nome do sr. Armando de Salles Oliveira aos suffragios populares

"Não se ergue a sua bandeira em nome de estreito regionalismo; mas se levanta, sustentada por brasileiros de todos os recantos do paiz"

A mocidade academica acaba de lançar a candidatura do sr. Armando de Salles Oliveira ao suffragio de seus concidadãos, através do manifesto que abaixo publicamos.

Hontem na sessão da Camara Municipal, o vereador Geraldo de Andrade, a pedido dos signatarios, leu da tribuna a proclamação dos estudantes, menos áquella parte que lhe dizia respeito.

COMO ESTA' REDIGIDO O MANIFESTO

"A democracia brasileira vive o seu instante decisivo.

Tendo soffrido, incompreensivelmente, uma forte campanha de negação por parte mesmo de alguns dos seus seguidores, eli-a, agora, a necessitar de provas de vitalidade, que a façam respeitavel e duradoura.

De um lado, se agrupam aquelles que, esquerdistas, buscam instituir um regimen de força, e de outro aquelles que, direitistas, tentam revestir um objectivo semelhante com as agradaveis cores auri-verdes do nacionalismo.

Mas, a sua acção talvez não seja tão deletaria quanto a exercitada por patricios que, embora proclamando a desejabilidade do clima democratico, não evitam as opportunidades de atassalhar e solapar a Democracia, deixando entrever que o Brasil precisa appellar para uma das duas tyrannias, a vermelha ou a verde, em busca do remedio para os males que o affligem. Mas, a verdade é que a indole do povo brasileiro, formada em um ambiente de fraterno entendimento e ingenita generosidade, repelle qualquer tyrannia e continua a mostrar-se consentanea apenas com uma ordem de idéas que tenha a caracterisal-a a liberdade individual e collectiva.

Emquanto communistas e integralistas excitam as paixões populares com repetidas allusões aos latifundios, plutocracia brasileira, pouco confiante em aprioristmos estruxulos, retempera a sua convicção de que a nossa idade politica é de molde a permittir-nos que escolhamos o regimen dando ás nossas preferencias, como base primacial, os nossos proprios sentimentos. Não nos importa que cansadas nações da velha Europa, acossadas por problemas que ainda não nos accommetteram, a começar pela exiguidade e depauperamento da terra, façam appellos desesperados á politica de restricção e coacção, como recursos que possibilitem a sua sobrevivencia.

O Brasil, entretanto, pode prescindir delles, pois emquanto se pronuncia uma grande disparidade entre a pequenez da sua população e a vastidão e fecundidade de seu territorio, experimentaremos uma permanente sensação de desafogo, que nos permittira orientar o governo e a economia por tramites que nos sejam dados palmilhar em harmonia com o liberalismo das nossas tendencias.

Necessitamos, sim, de um homem que exercitando o poder revele e pratique a Democracia, respeitando a liberdade privada e a liberdade publica e resguardando com sinceridade os nossos sadios preceitos constitucionaes.

A sua acção deverá orientar-se no sentido de uma instante auscultação das aspirações populares, para que a Democracia colha successivamente os frutos resultantes da sua formidavel capacidade de renovação.

E a nação brasileira, sem soffrer os effeitos da immobilisação que, por meio de uma das duas camisas de força lhe querem indevidamente impor, marchará, resoluta, para os mais admiraveis destinos.

Tudo indica que o eminente sr. Armando de Salles Oliveira, pela nitidez e actualidade das suas idéas, pela sua provada capacidade e pela inteireza de suas convicções democraticas, realisa as condições attributivas que o fazem o candidato desejavel no decisivo pleito de 3 de janeiro.

A sua bandeira não se ergue em nome de um estreito regionalismo, mas, ao contrario, se levanta sustentada por brasileiros de todos os recantos do paiz.

Realmente, alçou-se em São Paulo, onde os homens se impõem pela intelligencia, pelo amor ao trabalho, pela actividade productiva, mas se destina a servir a todo o Brasil.

O passado do sr. Armando de Salles constitue, com segurança, uma farta documentação do seu acendrado sentimento de brasilidade, apparecendo, sempre, como um homem servido por um largo espirito nacional, capaz de provar em todos os momentos a possibilidade de harmonisação entre o tradicional bairrismo paulista e o mais acrisolado devotamento á sorte das populações do septentrião brasileiro.

A salubridade dos seus propositos — posta em relevo em Pernambuco pelo professor Geraldo de Andrade na Camara Municipal do Recife, o vibrante centro de cultura e patriotismo de onde irradiaram para o resto do paiz os mais puros ideaes de renovação, — é, por certo, um forte incitamento.

A mocidade universitaria, sempre sensivel no discernir a justeza das causas que agitam a opinião nacional, não se quedará indifferente á candidatura empolgante do sr. Armando de Salles Oliveira, e, ao contrario, se dispõe com sinceridade a pugnar pela sua victoria na evidencia de que assim procedendo colima o bem collectivo. E faz suas, estas palavras do grande patriota:

— "Brasileiros que ainda hesitaes, os vos obstinaes como adversarios, eu vos convido a meditar antes de tomardes uma decisão irremediavel; se quereis uma êra de trabalho calmo, de organização methodica de todos os elementos que fazem a grandeza de um povo, vinde para as nossas fileiras. Identificados no espirito de união nacional nós juramos igualmente, agora, uma união democratica, para a defesa sem treguas de principios que constituem a alma do Brasil. Quanto a nós, que já nos inscrevemos nesta cruzada de civismo, perseveraremos em nosso caminho: porque nós estamos certos."

Pelo Comité Universitario Pró Armando de Salles (em collaboração com a União Democratica Estudantil) (as) — Francisco Arlindo Gomes Ferreira, presidente; Jamesson Ferreira Lima, 1º secretario; Leucio Lemos, orador; Frazão Rocha Sobrinho, da commissão de propaganda; Sebastião Alves de Holanda, thesoureiro; Silva Jordão, da commissão de propaganda."

Toda criança deve ler o seu jornal, que é o GURY, o supplemento infantil das quartas-feiras do DIARIO DE PERNAMBUCO

BREVEMENTE

ESTRELLAS DE JUNHO

o conhecido livro de sorte querido das familias

A POLITICA EXTERNA DA SUECIA

Recebe o governo do Reich com satisfação a visita do chanceller sueco a Berlim

BERLIM, 24 (U. P.) — A proposito da visita feita a esta capital pelo ministro das Relações Exteriores da Suecia, sr. Sandler, nos circulos politicos berlinenses se accentua as consideraveis actividades politicas desenvolvidas ultimamente, no terreno da politica externa, pelo governo sueco, cujos pontos culminantes são constituidos pelas conhecidas viagens a Londres e a Paris daquelle ministro.

A visita do sr. Sandler a esta capital foi acolhida com grande satisfação nos circulos officiaes allemães, tanto mais quanto ella parece expressar o desejo do governo sueco de entrar em negociações primeiramente com o governo allemão sobre as questões politicas e economicas, antes de fixar as normas da futura politica externa sueca.

GYZOFAL

PREPARADO IDEAL PARA HYGIENE INTIMA DAS SENHORAS

REFRESCANTE

DESINFECTANTE

PRESERVATIVO

DIARIO DE PERNAMBUCO

DIARIO DE PERNAMBUCO S. A.
Director: Dario de Almeida Magalhães
Director-gerente: José Bandeira de Oliveira
Endereço: Praça da Independencia
Recife — Telegrammas: DIARIOPE
Telephones: Escriptorio, 6027
Redacção, 6059

EXPEDIENTE

A correspondencia de ordem commercial deve ser exclusivamente endereçada ao Director-gerente.

Para annuncios procure o DEPARTAMENTO DE PUBLICIDADE pessoalmente ou pelo phone 6027.

ASSIGNATURAS

Anno — 55$000 Semestre — 30$000
(Nos paizes signatarios da Convenção Postal Pan-Americana):
Anno — 78$000 Semestre — 42$000
(Nos paizes signatarios da Convenção Postal Universal):
Anno — 138$000 Semestre — 78$000
AS ASSIGNATURAS SÃO PAGAS ADEANTADAMENTE

SUCCURSAL EM PARIS: Societe Mutuelle de Publicité, Rue Sougemon, 14; SUCCURSAL NO RIO DE JANEIRO: A. Herrera, Rua Dodrigo Silva, 11-1.º Phone, 22-0350; SUCCURSAL EM S. PAULO: Libero Badaró, 24-2.º Phone 2-0715; SUCCURSAL EM MACEIÓ: Ildefonso Lopes, Rua do Commercio, 178; SUCCURSAL EM JOÃO PESSOA: Hildebrando Moraes, Rua Maciel Pinheiro, 74-1.º; SUCCURSAL EM NATAL: Mario E. Lyra, Av. Tavares de Lyra, 95, 1.º andar; SUCCURSAL EM CAMPINA GRANDE (Parahyba): João Souto, Praça do Rosario, 7862.

Avisamos ao commercio e aos nossos freguezes que o unico cobrador do DIARIO DE PERNAMBUCO nesta praça, é o snr. José Florio.

A CONVENÇÃO DE HOJE

A convenção de hoje installa-se sob um mau signo: o signo que golpeou a candidatura Julio Prestes.

São os governadores, pelos seus emissarios que se reunem em conclave, para deliberar sobre a successão. Para que a assembléa de hoje merecesse o nome de nacional, seria preciso que ali estivessem representadas todas as forças politicas do paiz, inclusive os partidos de opposição, que em muitos Estados são tão poderosos quanto as situações dominantes. Ellas, porém, ali não se representam, de sorte que a assembléa de hoje em nada differe do **jamboree** dos 17 governadores, que em 29 apresentaram o nome do sr. Julio Prestes ao suffragio publico.

Fizemos uma Revolução para acabar com isso, impuzemos a este pobre paiz sacrificios tão intensos, para afinal tudo terminar numa reprise do regimen, demolido por um movimento armado.

Que representam os governadores, que hoje se fazem representar na Convenção, presidida pelo sr. Benedicto Valladares?

Amigos e correligionarios do governo federal, que fazem questão de se lhe manter fieis. Veja-se, por exemplo, o nosso caso: estava o sr. Lima Cavalcanti com o coração cheio de **amarguras**, pelos actos do presidente da Republica, acompanhava, triste e compungido, a volta aos **erros do passado**. Mas na hora de romper as amarras, a corda foi partir do lado do ministro do Trabalho, interinamente na pasta da Justiça.

Não consta, até hoje, que Pernambuco official tenha feito o mais leve gesto de amuo para com o Catete.

Todo mundo aguardava, como consequencia logica das **amarguras**, dos **erros dos passado** e do mais que se seguiu, que Pernambuco fosse, de marcha batida, para São Paulo e ali, ao lado do sr. Flores da Cunha, das forças dissidentes de Minas, de todos que fazem questão de se manter fieis ao pensamento da Alliança Liberal, formasse ao lado da candidatura Armando de Salles Oliveira.

Era a attitude logica. Primeiro, por uma questão de idealismo, de vez que o sr. Armando de Salles Oliveira representa a corrente democratica, reivindicando para a nação o direito de se governar por si; e depois, pela questão das **amarguras** mesmas.

O officialismo pernambucano fôra tratado como inimigo e o seu chefe lançado no **Index ex-purgatorio**, como um emissario da Terceira Internacional, um **courtier** de Moscou, a fomentar aqui cellulas communistas.

Como si pode admittir que a tremenda descoberta só fosse feita, quasi dois annos depois da eclosão do movimento?

E qual a reacção a esses actos successivos de hostilidade?

Praticamente, não se conhece nenhuma. São Paulo chefia a **revanche** democratica, com uma candidatura independente; o Rio Grande, tratado tambem como inimigo, devolve todas as afrontas e hasteia a bandeira da candidatura constitucionalista. E nós, onde estamos? Como caudatarios do sr. Benedicto Valladares, fazendo questão de proclamar, até pelo radio, que nenhuma solução de continuidade houve nas relações com o **Catete**.

Até parece que estamos assistindo a um acto da comedia **Um Homem**, em que um dos protagonistas, tratado a ponta pés pelo patrão, repete a todo momento, blandiciosa e terno:

"A mim ninguem desconsiderou".

Mas a precatoria já veiu de avião para que o sr. Lima Cavalcanti, a quem tambem ninguem desconsiderou, compareça á barra do Tribunal de Segurança.

—

Que triste papel estamos fazendo, nesta hora, em que as forças democraticas do Brasil tudo esperaram de nós e em tudo confiaram, certos de que nós despertariamos do letargo e nos sacudisse um **frisson** de brio e vergonha?

Desvanecidas as esperanças de que o governo do Estado vá para onde o estavam indicando o seu dever e a sua honra, resta appellar para a consciencia civica do Estado, para as forças da opinião publica, para os homens independentes, e lhes dizer:

"O logar de todos vós é na defesa do regimen contra os que querem renovar as praticas perniciosas do passado.

O dever de todos vós é formar ao lado da candidatura Armando de Salles Oliveira, que representa a flammula do idealismo republicano, a fidelidade ao ideal de renovação, a revolta ao incondicionalismo e ao conformismo.

Essa candidatura nada tem de regional. O que a caracterisa é a sua nacionalidade, é o espirito da patria que a identifica. A victoria dessa candidatura é a victoria do Brasil que tem o direito de ser livre e se governar por si."

O ESFORÇO PARA ATTRAHIR A ALLEMANHA ÁS NEGOCIAÇÕES DO NOVO PACTO OCCIDENTAL

A SIGNIFICAÇÃO QUE SE EMPRESTA A' VISITA DO MINISTRO DO EXTERIOR DA FRANÇA A BRUXELLAS

PARIS, 22, (U. P.) — A visita do titular do Quai d'Orsay a Bruxellas marca o inicio de uma nova phase nas negociações que visam a conclusão de um novo pacto de Locarno.

Admitte-se geralmente que as conversações entre o sr. Yvon Delbos, o sr. Van Zeeland e o sr. Paul Spaak se limitarão essencialmente a uma troca de vistas acerca do melhor methodo para induzir a Allemanha a participar nas negociações.

Consta, porém, que, concluidas as conversações relativas ao pacto de Locarno, o sr. Delbos e o sr. Van Zeeland examinarão os resultados das investigações, levadas a cabo pelo technico belga Maurice Frer, acerca da possivel solução dos problemas commerciaes internacionaes, depois do que o chefe do governo belga embarcará, no dia 12 do mez de junho vindouro, com destino aos Estados Unidos, para conferenciar com o presidente Roosevelt.

EXAME DOS PROBLEMAS EUROPEUS

Na tarde de hoje teve logar o primeiro encontro entre o titular do Quai d'Orsay, sr. Yvon Delbos, o primeiro ministro da Belgica, sr. Paul Van Zeeland, e o ministro das Relações Exteriores da Belgica, sr. Paul Spaak, tendo os tres estadistas examinado os problemas europeus em geral, e com especial attenção os que affectam directamente a França e a Belgica.

Consta que amanhã os ministros das Relações Exteriores dos dois paizes, assistidos por seus respectivos agentes diplomaticos, examinarão mais detalhadamente o problema de um segundo Locarno. Salienta-se, no emtanto, que o objectivo principal das conversações de amanhã será constituido pela busca do melhor methodo de approximação á Allemanha. Naturalmente não é possivel esperar resultados immediatos dessas conversações, dado que ellas se encontram ainda na sua phase inicial.

NEGOCIAÇÕES COM O REICH

Os governos da França e da Belgica, assim como a Grã-Bretanha desejam vivamente iniciar as negociações com o Reich, mas as tres potencias reconhecem todas as difficuldades de que se reveste a sua tarefa devido ao desejo da Allemanha de que a Belgica adopte uma attitude de absoluta neutralidade, libertando-se de todas as obrigações que lhe são impostas pelo Covenant da Liga das Nações. Este "Status" de neutralidade da Belgica seria porém incompativel com o Estatuto da Liga e com a nota franco-britannica de 24 de abril.

A ATTITUDE DA ALLEMANHA

Na phase actual das negociações, a attitude da Allemanha a esse respeito continua a ser um mysterio para os meios politicos de Paris. Varios methodos de approximação foram considerados na semana passada pelos governos de Paris, Londres e Bruxellas, mas nenhum delles foi adoptado. Alguns propõem um pacto unilateral de não-aggressão, que poderia ser aceito pela Allemanha como base para ulteriores discussões. Fracassando uma approximação nessas bases, alguns meios allemães propõem uma serie de accordos bilateraes, o que no emtanto não seria muito bem acceito pelas outras tres potencias. Outra solução seria um pacto de não aggressão unilateral, que, porém, seria, considerado sem qualquer valor pela França, se não tiver o complemento de alguma solida garantia.

UMA FORMULA DE CONCILIAÇÃO

O governo francez não poupa esforços para encontrar uma formula que possa ser aceita pela Allemanha e, ao mesmo tempo, salvaguarde as obrigações impostas á França, Grã-Bretanha e Belgica, pelo Covenant da Liga das Nações. A esse respeito a atitude do governo francez é categorica: nenhuma formula poderá ser acceita pela França se não fôr compativel com essas obrigações. Com a mesma frieza, o governo da França considera a suggestão de que o accordo teuto-polonez poderia eventualmente ser utilizado, em principio como base para as negociações, dado que isso significaria impor limites demasiado estreitos á cooperação internacional.

O governo de Paris prepara-se para uma serie de longas negociações, aliás com mui poucas esperanças de successo, a menos que a Allemanha modifique a sua attitude.

Por outra parte, qualquer tentativa de alterar o alcance do pacto franco-sovietico de assistencia mutua, em troca de um segundo Locarno, continuará a encontrar a recusa categorica da França.

A REFORMA DA CÔRTE SUPREMA YANKEE

WASHINGTON, 24 (U. P.) — O facto do magistrado Willis Vandevan ter annunciado que dentro em breve aposentar-se-ia, estimulou a luta em torno da reorganização da Côrte Suprema, proposta pelo presidente Roosevelt.

DIRIMENTE

Costa REGO

(Copyright dos "Diarios Associados" nos Estados)

RIO, 18 — O dr. Pires do Rio enviou ao ministro da Agricultura uma especie de resumo ou prefacio do relatorio da commissão nomeada para estudar o problema do petroleo.

Essa peça preliminar, destinada a fins especiaes de propaganda e publicidade, attesta a boa conducta dos technicos do **Departamento da Producção Mineral**

Elles nunca foram contrarios a nenhuma descoberta de petroleo no Brasil. Procuraram, sim, em dadas e felizes opportunidades, embargar o passo aos incorporadores de companhias phantasiosas. Dahi os adversarios que têm...

Sou, com desvanecimento, um desses adversarios. Nunca incorporei companhias e até nem as conheço. Mas já é um começo de confissão de má vontade que os referidos technicos não applaudam a incorporação de companhias, pois nada se fará no assumpto sem o concurso da iniciativa particular.

De resto, quem emprega seu dinheiro em acções para a procura de petroleo deve saber, pelo menos, que o negocio, precario por sua propria natureza, não é tão seguro quanto por exemplo, o de compra de apolices do Thesouro Nacional. Si ha quem o prefira ao das apolices, a conclusão é que o motivo da preferencia está na expectativa de resultados que podem ser negativos, mas podem bem vir a tornar-se mais apreciaveis que os dos titulos publicos.

Em todo negocio ha uma parte reservada ao acaso, e tanto se perde dinheiro nisto como naquillo.

Si o poder publico fosse opinar sobre todas as incorporações de empresas, é claro que de nenhuma aconselharia a tomada de acções. Toma acções quem quer e querendo, confia.

No caso de empresas que devem procurar o petroleo — procural-o e não ainda explorar commercialmente a jazida — os accionistas aventuram-se.

A aventura não deve inquietar o governo, e sim, bem ao contrario, confortal-o, porque demonstra interesse por um assumpto cuja relevancia nem precisa de prova.

Assim, os technicos que tanto se engenharam em evitar o emprego aventuroso de capitaes nas companhias organizadas para a procura do petroleo, estavam inteiramente fóra do seu papel.

Sem embargo das boas intenções, de facto collaboravam no sentido de empecer as iniciativas.

Vamos admittir que sejam elles, sem excepção, excellentes — e os ha na realidade, optimos. O melhor delles, porem, desmanda-se a partir do instante em que, por espirito de tendencia, ou até mesmo por convicção scientifica, sae a dizer que tal ou qual empresa de pesquisas não se recommenda.

Comprehende-se que os serviços officiaes deixem de fornecer attestados ou indicações outras que sirvam de base á organização das empresas, pois nesta hypothese o Estado se transmudaria em fiador. Mas não é tambem da funcção do Estado estabelecer a desconfiança e a suspeita quanto ás companhias. Tal attitude, alem de sua indiscutivel parcialidade, resulta em prejuiso para o conceito que os serviços devem merecer.

Foi o que succedeu no caso do Riacho Doce, nas Alagoas.

Os technicos do Ministerio da Agricultura negaram a possibilidade do petroleo nessa região.

A companhia organizada na esperança de encontrar ali o oleo mineral, deliberou perfurar.

Perfurando, surprehendeu certos phenomenos impressionantes, tão impressionantes que o governador do Estado contractou os estudos geophysicos da região, os quaes chegaram a conclusões oppostas ás do Ministerio.

Houve, pois, um homem de governo que não temeu as companhias nem entendeu de desacredital-as. Agiu com tanto acerto que o Ministerio se viu na contingencia de proceder a novo exame da materia que já encerrara pela negativa. E quer tambem, agora, perfurar...

Ora, nada disto haveria acontecido sem a tenacidade da companhia que se formou, pondo embora em duvida a sciencia dos technicos do Ministerio.

Desacreditar as companhias não é por conseguinte, o que mais convem ao interesse publico.

O dr. Pires do Rio haverá de reconhecel-o. Cumpria-lhe, entretanto, fornecer ao illustre sr. Odilon Braga uma dirimente qualquer, que o absolvesse de seus erros na questão do petroleo. A dirimente é que o ministro da Agricultura quisera apenas impedir que os capitalistas perdessem seus capitaes, quando é certo que sem alguem perder não pode no assumpto o Brasil ganhar...

DECAE A PRODUCCAO DE AVIÕES EM TOULOUSE

CABE A REPONSABILIDADE A' TENTATIVA DE BOLCHEVIZAÇÃO PELO PESSOAL

PARIS, 24 (D. P.) — Noticias de Toulouse annunciam que as fabricas de aviões daquella cidade apresentaram, nas ultimas semanas, um extraordinario retrocesso na sua producção, devido ás tentativas de bolchevização feita pelo seu pessoal, de modo que a direcção das mesmas resolveu transferil-a para Bayonna.

O departamento de construcção e a secção de investigação já foram transferidos com todo o pessoal.

O GENERAL JOÃO GOMES NÃO FEZ, QUANDO MINISTRO DA GUERRA, NENHUMA IMPOSIÇÃO Á CAMARA

A carta dirigida pelo illustre militar ao então leader da maioria, em dezembro de 1935

COMO FALOU, A RESPEITO, O SR. SALGADO FILHO

RIO, 21 (Pelo correio aereo) — Quando, em 1935, a Camara votou as emendas á Constituição, dizia-se que o fizera por imposição do então ministro da Guerra, general, João Gomes, em carta dirigida ao presidente Antonio Carlos.

Agora que aquellas emendas vão ser modificadas, pela proposta apresentada pelo sr. Pedro Aleixo no começo do anno corrente, o caso da imposição foi agitado no seio da Camara pelo sr. Motta Lima.

Para desfazer as duvidas existentes sobre se tinha ou não fundamento a versão propalada e jámais desmentida, occupou, hontem, a tribuna, o sr. Salgado Filho, proferindo este discurso:

"O SR. SALGADO FILHO — Sr. presidente, era minha intenção quando se discutissem as emendas á Constituição, não proferir um discurso doutrinario sobre o assumpto, mas exclusivamente justificar o meu voto porque, sioso que sou das minhas opiniões e das minhas attitudes, procuro sempre manter absoluta coherencia com umas e outras.

Por occasião do debate das emendas á Constituição, bem se recorda v. excia., como se deve lembrar o eminente deputado sr. Antonio Carlos que então presidia a Camara dos Deputados, de que, na reunião dos leaders na qual se coordenavam as tendencias á respeito dessa reforma, tive ensejo de me pronunciar contrariamente ás emendas offerecidas, visto que parecia ao meu senso juridico, que ellas eram infringentes de direitos sagrados, que não podiam ser conspurcados simplesmente por arbitrio do Executivo.

E embora muito me pareça o presidente da Republica, cujo criterio, eu tinha a certeza, presidiria a todos os seus actos, todavia como iamos legislar para o futuro, parecia-me arriscada a modificação que se pretendia fazer, dando ao Executivo o direito de cassar patentes por acto de arbitrio seu, como tambem de demittir funccionarios cuja vitaliciedade fosse garantida por lei.

Nesse instante, sr. presidente, depois das minhas ponderações, v. excia., então leader da maioria, teve opportunidade de me declarar que essas emendas tinham o apoio do Exercito Nacional e da Marinha, manifestado pelo então ministro da Guerra.

Deante dessas observações de v. excia., que me revelaram uma opinião de quem dirigia a pasta da Guerra, opinião essa externada, não no sentido de impor á Camara uma deliberação, mas, ao contrario, de suggerir a ella deliberações tendentes a acautelar e manter a disciplina do Exercito, afigurando-se a s. excia., que esses meios seriam indispensaveis á existencia, ou melhor, á manutenção dessa mesma disciplina, fui vencido pelas considerações apresentadas, que me punham em condições de verificar que o chefe do Exercito Nacional, deante dos factos gravissimos, que occorriam, achava indispensaveis, as medidas então expostas

Ante isso, cedi

Como fazia parte da Commissão dos Cinco, que examinaram o assumpto, dei meu voto, concordando com o eminente relator.

A CARTA

Para comprovação de que não houve nenhuma imposição á Camara, nem era possivel que houvesse num regimen constitucional, havendo partido a iniciativa precisamente das autoridades incumbidas de assegurar estas garantias, preciso ler á Camara os termos da carta dirigida a v. excia., sr. presidente, que me deu a honra de ceded-a para que pudesse justificar o meu voto e demonstrar a minha coherencia.

A carta é a seguinte:

Exmo. sr. dr. Pedro Aleixo.

Attenciosas saudações.

Com o intuito de evitar quaesquer duvidas na attitude que tenha de assumir com relação ás medidas a serem

mir com relação ás medidas a serem

é digno leader, venho deixar aqui consignado que pleiteio, em nome do Exercito e da Marinha nacionaes uma lei que permitta uma rapida e energica repressão para os crimes que acabam de ser commettidos pelos extremistas e ainda que nos premunam contra futuros attentados da mesma natureza.

Assim, torna-se necessario serem immediatamente votadas, para tal fim, não só as modificações da Lei de Segurança, como, ainda, certos artigos e paragraphos da propria Constituição, tudo conforme o que ficou resolvido em reunião ministerial e acha-se consubstanciado nas emendas examinadas perante a Commissão dessa Camara, quando do seu encontro commigo e o sr. ministro da Justiça.

Sem outro assumpto, sou de v. excia. patricio e admirador —(a) general João Gomes".

Esta carta está datada de 9 de dezembro de 1935.

O sr. Adalberto Correia — Ella podia ter sido lida desde o primeiro momento, para evitar as explorações. Nenhuma razão havia p[illegible] occulta.

O SR. SALGADO FILHO — Procedi á leitura desta carta para demonstrar, mais uma vez, a minha coherencia e para que não se diga que a Camara proferiu um voto sob a coacção de qualquer natureza, que, estou certo, ella repelliria dentro de sua propria dignidade.

Quanto a não ser lida, como observa o meu nobre collega, deputado pelo Rio Grande, sr. Adalberto Correia, anteriormente, nada tenho com o assumpto, nem me preoccupo; mas creio que a s. excia. falleceu razão porque só agora se agitou no seio da Camara esse caso, dando-se á attitude do então sr. ministro da Guerra um caracter de imposição, que s. excia. mesmo teve occasião de rectificar.

O SR. ADALBERTO CORREIA — Se me permitto contestar a declaração de v. excia., porque, desde o primeiro momento, murmurava-se que havia qualquer imposição. A leitura da carta, portanto, devia ter sido desde o começo. A espada estava pesando sobre a Camara, sustentada por um fio de linha. — dizia-se.

O SR. SALGADO FILHO — Desde o começo fui o primeiro a declarar que, realmente, não se tratava de imposição, mas de simples suggestões, nem sequer suggestões, porque não partiram de s. excia.; porém, affirmei que s. excia., como representante do Exercito...

O SR. ADALBERTO CORREIA — Pela carta se verifica não haver imposição alguma, apenas o desejo de attender ao interesse nacional.

O SR. SALGADO FILHO — ... pleiteava justamente a approvação das emendas, no interesse nacional, como acaba de dizer o meu distincto collega.

Fazia questão dessas considerações, sr. presidente, para mostrar que, embora convencido do exaggero das medidas então propostas, medidas que de certo modo feriam o meu senso juridico, deu-lhes o meu voto, por em caso da necessidade, necessidade premente, conforme foi declarado pelo então sr. ministro da Guerra.

Eram estas, sr. presidente, as declarações que tinha a fazer, justificando o meu voto actual, no sentido de reformar essas emendas á Constituição.

COUSAS DA CIDADE

UM ACTO DE SABOTAGE

O prefeito Pereira Borges, que acaba de regressar do Rio, precisa lançar suas vistas para o que os empregados da Municipalidade estão fazendo com a arborização urbana. Não ha palavras no vocabulario da lingua portugueza para exprimir a indignação publica deante de um acto de "sabotage" como esse, perpetrado fria e calculadamente pelos agentes do poder publico contra a esthetica urbana e contra os interesses da collectividade.

As arvores estão sendo despidas de vegetação, ficando apenas os troncos e os ramos desnudos. O calor e a irradiação solar, que entre nós são bem intensos, se tornam estonteantes, com a eliminação das massas de verduras que ensombram as ruas.

Não cremos que isso se faça no Rio de Janeiro. O sr. Burle Mas disse ha pouco em entrevista para o DIARIO que em Berlim as arvores urbanas iam até a altura de um quinto andar.

E' preciso uma providencia urgente para fazer cessar o attentado que se está praticando na cidade. — E.

Os que serão ouvidos e entendidos

Austregesilo de ATHAYDE
(Copyright do DIARIO DE PERNAMBUCO

RIO, 19 — Avisinhando-se a campanha presidencial, vamos entrar num periodo de discursos, manifestos e outros documentos de propaganda eleitoral.

Não faremos aqui a velha mas sempre opportuna observação hamletiana, esperando que de tantas palavras que vão ser pronunciadas e escriptas, pelo menos algumas poucas sejam objectivas e fixem os problemas reaes do Brasil.

De regra, a literatura politica neste paiz é detestavel. Sobre carecer de substancia, falta-lhe a belleza da forma que varios consideram dispensavel nas composições desse especie.

* *

Muitos dos manifestos e plataformas, que aqui se escrevem, poderiam servir, ao mesmo tempo, para qualquer outro paiz, tal é o veso das generalidades e abstracções, com que os autores escondem a falta de conhecimentos concretos das coisas do Brasil.

A educação livresca e pedante dos nossos homens publicos impede-os de vêr a realidade, tal como se apresenta, despida de fantasias e preconceitos politicos e sociaes.

São espiritos para os quaes um facto, com as suas immensas lições, significa sempre menos do que a theoria e a doutrina, por mais genericas e abstractas.

* *

Os nossos modelos deveriam ser, neste assumpto, os americanos, cuja oratoria politica se embebe nas realidades dos Estados Unidos. Nada de divagações descabidas nesta era de sensivel pragmatismo, em que os conductores de povos são obrigados, para serem comprehendidos, a fadar a linguagem da vida.

Vamos desejar de parte as indagações socraticas. Venham os analystas rudes dos factos politicos, economicos e sociaes, porque somente elles lograrão ser ouvidos e entendidos.

O CARVÃO DIVINO

Assis CHATEAUBRIAND

RIO, 21 —

TEVE o discurso do candidato nacional á magistratura suprema a resonancia que merecia, no coração como na consciencia de todos os brasileiros. Conseguiu o sr. Salles de Oliveira falar ao sentimento democratico do paiz, e com a mesma fé ardente com que em outras horas já tem sustentado esse ideal politico. A voz do ex-governador de São Paulo dir-se-ia ungida por uma especie de sacramento, para o exercicio da mystica das instituições livres. Como em Isaias (VI, 5), o anjo do Senhor passeou-lhe nos labios um carvão que, purificando-os, conferiu-lhes o dom da eloquencia.

* *

O PRESTIGIO popular deste homem nasce não tanto do privilegio das suas faculdades de intelligencia, como do respeito que elle guardou invariavelmente pela democracia, numa hora em que é "chic" denegril-a. Nessa ignobil idolatria do poder, os homens que o exercem, aqui, se habituaram á divindade das proprias pessoas e do mandato que receberam. Uma das suas praticas inoffensivas consiste no desdem ou na indifferença da opinião. E' a gloria eterna do ex-governador paulista a fonte do seu prestigio singular, a constancia com que cultivou as bôas avenças com o povo. Elle não se curvou nunca a um capricho tão commum dos nossos tyrannetes, que é o não prestar contas dos seus actos á opinião. Elle poz, em todos os momentos, um esbelto pennacho nos seus colloquios com a nação. Foi ainda o primeiro governador paulista que decidiu não falar só a São Paulo. Dirigiu-se muitas vezes ao Brasil, e as suas palavras, dentro e fóra das fronteiras de Piratininga, inspirava-as um nobre amor da patria e da sua integridade politica, espiritual e economica. Tomando posse da interventoria, após uma carnificina, em que o sangue de todos os brasileiros regou os campos de Piratininga, elle sellou um compromisso heroico: o de restaurar a força e o elo de São Paulo na cadeia federativa.

Quasi todos os seus actos politicos visam, pois, São Paulo e o Brasil. Elle comprehende que a sua responsabilidade não é apenas a de um chefe de executivo paulista. Ella suppõe um dever sublime, mais alto, qual o de entrosar de novo os paulistas na communhão nacional. A verdade é que o papel de apostolo da unidade brasileira, que o destino poz nas mãos do primeiro interventor civil e paulista depois de 9 de julho, lhe creou a necessidade de uma pregação constante, de um contacto assiduo com a opinião publica. A campanha em favor da recuperação do espirito unitario tinha que atravessar as fronteiras de São Paulo. Não era possivel desarmar a legitima desconfiança de Piratininga, evangelizando exclusivamente na propria freguezia. Elle foi pregar tambem a outras, essa pregação é um verdadeiro ensaio geral de campanha presidencial. Tive occasião de dizer uma vez ao presidente Getulio Vargas que foram os acontecimentos que prepararam a sua successão com o nome do sr. Armando de Salles Oliveira. Elle saiu de São Paulo e veiu agir na esphera nacional por um imperativo da obra a que se abalançou. Não era crivel que o chefe do executivo bandeirante consolidasse a paz brasileira, dirigindo-se apenas á intimidade dos paulistas. Era preciso que a sua palavra cobrisse o territorio da Federação: agitasse problemas de caracter geral, afim de que essa acção interessasse o paiz e demolisse as muralhas da secessão, erguidas pelos reflexos passionarios, oriundos de occupação militar.

Conforta proclamar que o unico poder em que o sr. Armando de Salles Oliveira poz a certeza da victoria foi nas armas da intelligencia dirigidas á opinião publica. Este homem de pulso, este energumeno cavalheiresco tem uma fé de carbonario no prestigio do pensamento.

OLHEM: a opinião popular que os outros desprezaram, deixando de cultival-a, é que deu vida e valor á cruzada do sr. Salles de Oliveira. Por isso mesmo que adoptamos a candidatura de um espirito positivo, que acredita nos valores da democracia, podemos declarar que não estamos creando para o Brasil um ambiente de espera de Messias. O homem que estamos offerecendo aos governantes do paiz não é nenhum thaumaturgo capaz de levantar montanhas ou fazer em dois mezes essa proeza que é hoje em dia o orgulho do povo argentino: a liquidação da divida publica nacional com os Estados Unidos. Personifica o sr. Salles de Oliveira um ideal humano, e não salvador. Só os povos que não sabem procurar dentro de si mesmos as reservas de resistencia moral, que lhe irão corporificar os objectivos de governo, serão capazes de acreditar em magos ou de se entregar passivamente a tutores e curadores. Graças a Deus, ainda não somos uma massa fallida para situar fóra dos nossos bastiões civicos os marcos do nosso desenvolvimento e do nosso progresso. Quem possue as lições do passado, que já accumulámos, como communidade independente, tem o direito de trabalhar tranquillo, confiante nas possibilidades do futuro.

Tem a nossa vida politica um caracter unico e privilegiado, o qual nos permitte acreditar na força de sua permanencia autonoma, e dos motivos acceleradores e revigoradores dessa mesma independencia. O de que o Brasil é capaz, elle o elabora por si mesmo, sem necessidade de apoios externos, sem recorrer a timoneiros illuminados, na plenitude de sua consciencia moral. Quantas feridas atrozes, quantos golpes profundos nos desfecharam dirigentes desalmados e guias funestos se curso normal da democracia? Nenhuma decepção jamais nos fez esmorecer. E não nunca em homens-deuses, em divinos que buscavamos remedios e esperanças para os nossos soffrimentos. Criamos nas forças latentes, no potencial de energias moraes, universalmente reconhecidas na livre determinação da nossa gente. Nunca os salvadores, os providenciaes foram sequer hospedes da vida publica brasileira. Não conhecemos o mysticismo proprio das épocas crepusculares do desespero e do abandono, pela sociedade do seu ideal de defesa nas mãos de impostores e da decomposição das suas nobres resistencias collectivas no nihilismo, que se approxima das fronteiras dos despotas e da paizagem dos inquisitores.

* *

O QUE o Brasil pode ter e tem são agentes poderosos do seu movimento historico: aceleradores desse movimento. Uma nação que se mostrou capaz do 1930 e do 1932 pode ser sempre a sua propria redemptora, em crises decisivas que se lhe deparem. Com a jornada da Alliança Liberal, que instaurou o voto secreto, e o 9 de julho, que deu a Constituição, produziu o Brasil exemplos do que elle vale, da resistencia das suas massas. Esses dois movimentos são os espelhos do "eu" civico brasileiro, da sua personalidade politica: lhe condicionamos as forças creadoras das proprias instituições populares; são os symbolos que illuminam o seu roteiro contemporaneo.

A coisa mais ridicula, mais perrepista, mais idiota, é pretender chamar o sr. Armando de Salles Oliveira o candidato de si mesmo. Então um impostor lograria a enorme popularidade que tem o chefe constitucionalista entre elle e as multidões não existisse correspondencias intimas, affinidades irresistiveis; se o "duce" bandeirante não crystallizasse uma emoção collectiva, uma palpitação commum, se elle não condensasse uma unidade brasileira nem reflectisse um ponto de referencia nacional?

A revolução de 30 tornou possivel este milagre: um homem publico falar á nação; a nação ouvil-o; e, vendo-se representada no seu verbo, na sua acção, leval-o pelo voto pacificamente ao poder. E' o carvão do anjo do Senhor ungindo o coração dos brasileiros, depois de haver tocado de eloquencia os labios do seu "duce".

O CAMINHO QUE MINAS APONTA

Dario de Almeida MAGALHÃES

JUIZ DE FO'RA, 19 — A candidatura do sr. Armando de Salles marcha, em Minas, como um incendio devorador. A personalidade do grande homem publico de S. Paulo, de tal modo empolgou os mineiros, que o Estado se totalisa em torno da sua figura não sendo mais possivel estabelecer distincções de colorido politico entre esses milhares de homens laboriosos e pacificos, inflammados, nesta hora da mais tocante exaltação civica. Minas relembra e revive os grandes momentos da sua historia gloriosa. Nenhum pensamento subalterno, nenhum sentimento inferior, nenhuma preoccupação regionalista offuscam a grandeza do espectaculo que os ciros contemplam. Aqui só domina, em toda a sua majestade imperial, a idéa do Brasil. Minas retoma o grave papel que lhe toca. Tem nitida a consciencia dos seus deveres, mais forte do que todas as ambições, e mais profunda do que quaesquer outros pensamentos de defender direitos ou prerogativas regionaes. No sr. Armando de Salles Oliveira enxergam os montanhezes salubres, com a sua instinctiva sabedoria politica, o inegualavel conductor, capaz de garantir um regimen de moralidade e equilibrio, no qual o trabalho seja proficuo e a Nação progrida com dignidade. Minas está fiel ao seu passado e se inspira nas suas tradições. Não permittirá que as suas esperanças sejam fraudadas, que os sacrificios sejam despresados, que se esqueçam os compromissos, que a tyrannia triumphe sobre a liberdade, que as ambições e os appetites suffoquem os impulsos do seu idealismo e da sua fé. O que sentimos, nesses dois dias, em Juiz de Fóra — a mais livre, a mais rebelde de todas as cidades mineiras — reflecte, na sua expressão uniforme, o que se sente em todo o Estado. Minas não desertará, justo na hora em que o Brasil reclama a sua palavra e a sua acção para salvar-se.

Os sentimentos profundos que dominam esses montanhezes, o invencivel espirito de brasilidade que os inflamma, a incorruptivel consciencia civica dos mineiros acabarão por destruir quaesquer obstaculos que se anteponham a essa marcha decisiva. Se os governantes do Estado se desviarem do caminho que os governados lhes estão apontando, desapparecerá a autoridade de que foram investidos, e serão elles usurpadores, infieis ao mandato cuja outorga se lhes fez para serem os interpretes e os executores honestos da vontade do seu povo. Felizmente, o sr. Benedicto Valladares dá demonstração de que se está compenetrando dos seus deveres e das suas responsabilidades. Não tem que agir, nesse passo, não um nome de interesses ou de ambições, mas para fazer respeitadas a autoridade, o prestigio e as determinações do Estado que governa. O seu voto e a sua voz não são a de um cidadão isolado, mas se confundem com as de oito milhões de homens livres e honrados, que só admittem os interesses e as ambições do Brasil. Basta de agitações esterais, de embustes perfidos, basta dessa politica manhosa e anniquiladora, que vae destruindo as bases da nossa formação moral e arruinando as nossas tradições civicas.

O sr. Benedicto Valladares, para servir a Minas e ao Brasil, não precisa mais do que mergulhar o espirito e a consciencia nas profundezas da alma mineira. Siga o caminho que os seus conterraneos lhe estão apontando imperiosamente. Não deixe passar a opportunidade de engrandecer-se e elevar-se perante o Brasil. Adversarios que temos sido do governador mineiro, cumprindo rigorosamente a missão de apontar os seus erros como politico e as suas falhas como administrador, sentimo-nos no dever de declarar-lhe, com o mais alto pensamento, que um gesto seu, agora, de decisão e de patriotismo, bastará para impôr o seu nome ao respeito e á gratidão de todos os brasileiros. Mais não precisa do que seguir o caminho que Minas lhe indica.

ANTIGOS COMBATENTES CANADENSES VISITAM BERLIM

BERLIM, 24 (D. P.) — Uma delegação de antigos combatentes canadenses que vieram a Londres para assistir ás festas da coroação do rei Jorge VI, aproveitou a sua presença na Europa para fazer tambem uma visita á capital do Reich, onde chegou, hoje, recebendo uma acolhida muito cordeal, principalmente da parte dos antigos combatentes allemães.

Os illustres visitantes honraram a memoria dos soldados allemães tombados durante a Guerra Mundial, depositando uma corôa no pé do monumento a elles destinado, o qual se achava adornado com as cores germano-canadenses.

Antes haviam elles visitado, com o mesmo fim, o mausoléo do celebre ás da aviação allemã Von Richthofen, cujo apparelho, como é sabido, foi derribado por um canhão aviador canadense

ACTIVIDADES DA FEDERAÇÃO DAS COOPERATIVAS

Importancia até agora distribuida — Condições dos emprestimos

A Federação dos Consorcios Profissionaes Cooperativos Agro-Pecuarios de Pernambuco, para conhecimento dos seus associados, está informando o seguinte:

"O financiamento das cooperativas algodoeiras municipaes não podia ser feito de uma só vez, nem de modo a satisfazer inteiramente ás necessidades de numerario de cada uma, tendo-se em vista que a cobrança da taxa, para este fim destinada, se iniciou a 1 de janeiro e o seu recolhimento é moroso e parcellado.

Adoptou-se, então, o criterio de inaugural-as em grupos de seis. A cada uma das seis cooperativas, de cada grupo, o supprimento de dinheiro é realizado de accordo com a época de maior labor agricola da região, e o volume dos emprestimos solicitados.

Até esta data, o governo do Estado entregou á F. C. P. C. A. P. P., por intermedio da Secretaria de Agricultura, a importancia total de 350:000$000, que foi assim distribuida:

Cooperativa de Limoeiro — 95:000$000; Coooperativa de Alagôa de Baixo — 30:000$000; Cooperativa de Nazareth — 35:000$000; Cooperativa de São Caetano — 30:000$000; Cooperativa de Alliança — 30:000$000; e Cooperativa de Salgueiro — 30:000$000. Verba reservada para despesas da Federação — 10:000$000. Total — 350:000$000.

Quando cada uma das cooperativas do grupo acima houver attingido o capital compativel com a producção local e capacidade da verba arrecadada, firmando-se em 100:000$000 o maximo actual desse capital, a Federação passará a financiar outro grupo de seis cooperativas da zona algodoeira.

Ainda a Federação informa que a sua directoria vem trabalhando gratuitamente. A sua despesa mensal, com vencimentos do chefe do departamento de assistencia e propaganda e um dactylographo, somma apenas a importancia de 1:300$000.

A F. C. C. A. P. em sessão de 8 de março proximo passado, estabeleceu os seguintes principios para a systematização do financiamento das cooperativas municipaes e dos lavradores:

I — A Federação receberá da Secretaria de Agricultura o producto da taxa de algodão e o distribuirá pelas cooperativas municipaes, sem juros, pelo prazo de três annos, sendo, porém, exigivel immediatamente desde que a cooperativa beneficiada não esteja preenchendo a sua finalidade, a juizo da Federação;

II — As cooperativas municipaes financiarão os lavradores a juros de oito por cento ao anno, durante o primeiro anno de funccionamento, ficando sujeitas ao controle e fiscalização da Federação. Nos annos subsequentes, a taxa de juros será objecto de nova resolução da Federação;

III — O praso dos emprestimos será, no maximo de um anno;

IV — Cada agricultor não poderá obter emprestimos de quantia superior a três contos de réis, elevando-se todavia esse limite a cinco contos de réis em caso excepcional e mediante consulta previa á Federação;

V — Os emprestimos serão feitos mediante promissorias com aval, penhor ou warrant agricola. Em caso excepcional, quando o mutuario fôr proprietario de immovel rural e a juizo da directoria da cooperativa, serão dispensados o aval e outras garantias;

VI — As cooperativas são obrigadas a enviar trimestralmente á Federação um balancete e uma relação minuciosa de todos os negociantes feitos.

A F. C. P. C. A. P. P., delegou poderes ao deputado Severino Maris, para receber do Instituto do Assucar e do Alcool a importancia de 300:000$000, com que o mesmo Instituto contribuirá inicialmente para o financiamento dos banguezeiros, através das cooperativas. Esperamos que no mez de junho proximo estarão inauguradas as cooperativas da zona cannavieira.

E' pensamento tambem do I. A. A. ampliar o credito dos banguezeiros por meio de operações de redesconto no Banco do Brasil.

Para melhor organização dos seus serviços, a Federação cogita de installar brevemente a sua séde, de modo a attender com maior efficiencia á obra de assistencia aos seus associados, tornando-se assim um organismo verdadeiramente util ás classes productoras.

COMPRANDO UM DOCE?

Leve para casa esse dock. O seu preço será pago pela economia que Essolube consegue na lubrificação do seu carro. E essa economia lhe permittirá comprar, em pouco tempo, muitos doces mais.

Essolube não economiza sómente no seu consumo minimo, mas evita mais de uma conta de concertos e obtem maior rendimento de gasolina.

Comece desde já a economizar, usando Essolube no grau de viscosidade recommendado pelos fabricantes de seu automovel. Essolube é vendido em latas inviolaveis, que asseguram a sua pureza original.

STANDARD OIL COMPANY OF BRAZIL

Regras hygienicas para ter saúde e alegria

Procuremos obedecer aos preceitos de hygiene, para ter saude e alegria. Os livros de hygiene devem ser de leitura obrigatoria, não só nas escolas como nos lares. Muitos delles são escriptos de tal forma que os lemos com immenso prazer e, sobretudo, com grande aproveitamento.

Seguindo-se os preceitos de hygiene desapparecerão as causas mais frequentes de fraqueza e de desanimo que escravizam tantas victimas nas cidades e nos campos.

A hygiene ensina não só a defesa contra as doenças, como tambem as medidas para manter o physico e o psychico em perfeita forma. Nos tempos que correm ha muita gente nervosa porque não sabe se alimentar convenientemente e porque não dorme nas horas de descanso.

Existem muitas pessoas "nervosas", desanimadas, irritaveis, neurasthenicas, só porque não sabem dividir bem o dia.

Para combater o desanimo, a irritação, a neurasthenia, nada mais facil: regularizar a vida, deitar-se nas horas convenientes e usar o esplendido Tonofosfan da Casa Bayer, obedecendo as demais regras estatuidas pela hygiene.

Numerosas pessoas que usaram o Tonofosfan ficaram admiradas do bem estar que sentiram apenas com as duas primeiras injecções desse precioso medicamento — absolutamente indolor e de grande proveito para os enfraquecidos, sejam creanças, adultos ou velhos.

AS COMMEMORAÇÕES DE 24 DE MAIO

IMPEDE O MA'O TEMPO A FORMATURA DAS TROPAS NO RIO

RIO, 24 (A. M.) — O máo tempo impediu a formatura de tropas em commemoração ao anniversario da batalha de Tuiuty.

O ministro Eurico Dutra mandou collocar na estatua de Osorio uma corôa de flores.

A's 11 horas recebeu em seu gabinete o almirante Guilherme Guilhem, ministro da Marinha, que foi cumprimental-o pela passagem da data.

Reuniu-se hontem a Sociedade Auxiliadora de Agricultura

A applicação do auxilio do governo federal ao Estado — O imposto de industria e profissão

Esteve reunida hontem a directoria dessa associação com a presença de varios conselheiros. No expediente foi lido o telegramma do presidente Getulio Vargas agradecendo a ultima nota publicada pela Auxiliadora da Agricultura. Foi igualmente recebido um officio da Commissão de Fomento Rural do Uruguay. Pelo secretario geral foi dado conhecimento da carta do sr. Henrique Lins, a respeito de furtos de que vem sendo victima a lavoura, publicada pelo DIARIO DE PERNAMBUCO.

Sobre o assumpto manifestaram-se varios associados, declarando que em geral os furtos verificados, resultam da miseria que campeia em varios municipios do Estado, sendo de esperar que o governo do Estado que dispõe ainda de 4.691 contos (balancete de abril) para applicar em serviços de construcção e conservação de estradas, de accordo com o decreto 1.444, mandando abrir serviços nestes municipios, afim de evitar as tristes consequencias que resultam dos furtos perpetrados na propriedade alheia. Na occasião verificaram-se informações de Agricultores de Altinho, Victoria, Gamelleira, Nazareth e Gravanna.

Ainda no expediente foi lido o officio em que o governo do Estado communica não poder attender a representação da Auxiliadora, no caso do imposto de Industria e Profissão e de Vendas e Consignações, de accordo com o parecer do director da receita, o qual apenas acceitou a suggestão para que as collectas desse imposto se façam "sobre as avaliações realizadas pelo Banco do Brasil, accrescentando-se ao movimento o producto das vendas de mel e aguardente.

Na ordem do dia continuou o estudo dos projectos de Carteira Agricola e Industrial e Carteira de Redesconto, ora em discussão na Camara dos Deputados, afim de enviar a Auxiliadora o seu ponto de vista a respeito de tão importante assumpto.

O MENOR annuncio no MELHOR jornal implica no MAIOR reclamo

O CHANCELLER HITLER ENTREVISTADO PELO SR. ABEL BONARD

Declarou o "fueherer" ao academico francez que um governo como o nazista não se sustem contra a vontade do povo

PARIS, 24 (D. P.) — O membro da Academia Franceza, sr. Abel Bonnard, que se acha em visita á Allemanha, foi recebido, hoje, pelo chanceller Hitler.

Depois enviou uma informação sobre a entrevista a Le Journal, na qual declara que durante a palestra que manteve com o chefe do governo allemão, foram abordados varios themas da actualidade. Falando sobre a situação economica do Reich, o chanceller Hitler teria exposto as extraordinarias difficuldades que se apresentam á Allemanha para que, com os seus proprios esforços, consiga as materias primas de que tem necessidade, ante a impossibilidade de poder comprel-as no estrangeiro que tão pouco adquire na Allemanha em medida sufficiente.

"No estrangeiro — declara o chanceller Hitler — se acredita que a Allemanha vive actualmente debaixo de uma dictadura, mas a verdade é que, antes de 1933, se procedia nella de maneira mais dictatorial. Um governo como o nosso não poderia suster-se contra a vontade do povo. O povo allemão me apoia porque sabe que me interesso verdadeiramente pelas suas necessidades e pelos seus problemas moraes. Dahi porque tenho no povo os meus mais decididos adeptos."

Falando sobre a situação do trabalho no seu paiz, o fuehrer affirmou que, no processamento do trabalho, se encontravam muitas pessoas que desempenhavam officios que não haviam escolhido voluntariamente, pelo que se devia proporcionar-lhes a sua satisfação intima e lhes fazer a vida mais supportavel. Não basta modificar as condições materiaes da existencia do trabalhador, mas é preciso levar a alegria á sua vida. Nisso é que se baseia a instituição trabalhista allemã A alegria faz a força.

Hitler refere-se em seguida ao labor dessa organização que permitte que os mais simples operarios façam tambem viagens oceanicas, que constroe na magnifica ilha de Rugen praias capazes de conter novecentas mil pessoas e que embelleza os locaes em que os trabalhadores façam a sua tarefa, dando alegria á obra dos mesmos.

"A Allemanha — accrescenta o chanceller — creou um novo conceito: a honra do trabalho." Sobre a personalidade do chefe do governo allemão, o sr. Abel Bonnard escreve que Hitler se entrega completamente aos seus ideaes politicos que occupam em absoluto o seu cerebro. "Emquanto eu o escutava — diz — sentia, antes de tudo, a unidade que elle constitue com o seu povo, do qual fala com a adhesão e o sentimento de afinidade de homem que se tornou o idolo de uma nação.

No seu artigo, Bonnard reconhece o grande labor do systema nacional-socialista, dizendo que em todos os pontos da Allemanha reina o contentamento entre os seus habitantes.

Oforeno

Regulador da mulher. Em liquido e em dragees. Formula do Prof. Fernando Magalhães, grande especialista em doenças de senhoras. Um vidro de OFORENO vale por um mes de alegria e bom humor.

Concorrencia publica nas obras de iniciativa do municipio

O Syndicato dos Engenheiros envia uma representação ao prefeito

Ao sr. Pereira Borges, prefeito do municipio, foi enviada a seguinte representação:

"Tenho a honra de levar ao conhecimento de v. exc. a deliberação de 30 de abril deste Syndicato, solicitando que o Estado e a Prefeitura do Recife adoptem como systema a concurrencia publica, para as obras e serviços que tenham de realizar e relacionados com a engenharia.

Este appello é dirigido a v. exc. por dois motivos primaciaes: 1º os profissionaes legalmente habilitados, veem-se, nestes ultimos tempos, preteridos pelos tarefeiros e empreiteiros, executando serviços de vulto sob a fragil allegação de que estão trabalhando na administração dos engenheiros municipaes, quando, a prevalecer este principio, bastaria ao municipio ter engenheiro seu director de obras, para realizar todos os trabalhos referentes á engenharia com auxilio de tarefeiros, empreiteiros e curiosos. Tal norma fere de frente a Lei que regulamentou a nossa profissão. Em segundo logar, concorrendo com os impostos federaes, estaduaes e municipaes não pode se resignar a classe, de que v. exc. é um legitimo expoente, em não collaborar na remodelação da cidade, sob a forma da concurrencia publica, nos serviços de construcção que vão ser empreendidos, além dos que, normalmente, a municipalidade tem de realizar.

O municipio do Recife já se acha dotado de um corpo technico capaz de projectar as obras de que carece a cidade, mas a este grupo de engenheiros, em numero muito limitado, não sobra tempo, para distrairem-se das funcções que teem de preencher nos cargos que occupam, dedicando-se á realização das construcções das obras já projectadas. E' claro, tambem, caber ao executivo municipal dar opportunidade aos profissionaes titulados e licenciados, na forma da Lei, e com seus impostos pagos em dia, para concorrerem á execução das obras pela mesma empreendidas, mediante a concurrencia publica, que dará em compensação vantagens financeiras á fazenda, uma vez que taes obras serão entregues aos mais bem apparelhados e que melhor vantagem offerecer na sua proposta.

E' opportuno salientar que o apparente baixo preço do regimen das tarefas-empreitadas é quasi sempre resultado de despesas varias que ficam a cargo de secções outras e que não são incorporadas ao valor das obras executadas.

O que é mais irregular, porém, é que estas tarefas e empreitadas são executadas, com lucro certo, por pessoas sem qualidade legal, ás mais das vezes não pagando impostos e irresponsaveis civilmente pelas obras que executam, como pelos deveres impostos pelas leis de ferias e de accidentes a que se acham obrigados os constructores, engenheiros ou licenciados, empregando sua actividade em Recife.

O systema que suggerimos não é uma experiencia, pois foi praticado com excellentes resultados nas administrações Dantas Barretto, Manoel Borba e José Bezerra, quando as construcções, até os serviços de conservação, eram entregues em concurrencia a quem melhores vantagens offerecia.

A par de um regimen de equidade para todos os profissionaes, estas obras, postas em concurrencia publica, facilitarão consideravelmente os trabalhos de contabilidade, bem como concorrerão para que as contas municipaes sejam apreciadas com facilidade, pela Camara dos Vereadores, poupando ao executivo ás interpellações a que podem dar logar serviços vultosos realizados por tarefas.

Ha em Recife para mais de 60 empresas e firmas constructoras, das quaes 25 o|o sob a direcção de engenheiros, todos regulamentados e em condições de realizarem os trabalhos publicos de que o municipio venha a ter a iniciativa, para o seu progresso e desenvolvimento.

O Syndicato dos Engenheiros de Pernambuco, secundado pelo Syndicato dos Constructores Civil, está certo que v. exc., attendendo a justiça do pedido ora formulado, ordenará que se promova a concurrencia publica, para todos os serviços e obras a se realisarem, somente quando houver força maior permittindo outra forma de execução para as obras publicas deste municipio.

Reitero a v. exc. os protestos de elevada estima e consideração. — *Gerino de Pontes* — Presidente."

O espirito de fraternidade que sempre uniu os soldados brasileiros de Terra e Mar

Importante discurso pronunciado pelo ministro da Guerra em resposta ás palavras do almirante Guilhem

RIO, 24 (A. M.) — Por motivo da data de hoje, o general Eurico Dutra recebeu em seu babinete no Ministerio da Guerra o contra-almirante Henrique Guilhem e o Almirantado.

Em discurso o ministro da Marinha homenageou o Exercito reverenciando o general Ozorio.

Disse que partilhava da mesma emoção patriotica pela invocação dos feitos de Tuyuty.

O general Eurico Dutra respondeu assignalando que não recebia no seu gabinete apenas o ministro mas tambem a propria Marinha que no momento lhe fazia aquella visita.

E affirmou "Neste dia a Marinha e o Exercito, unidos pela sagrada missão commum de sustentaculos da nacionalidade, reaffirmam ao paiz na singeleza desta reunião, o alevantado espirito de fraternidade que sempre tem unido os soldados de Mar e Terra.

Diz que animados desse sentimento podem offerecer mais uma vez á Nação o "espectaculo confortador desse abraço fraternal que é uma garantia segura das idéas e da ordem que os levam a trilhar o mesmo caminho."

Accrescenta que a homenagem da Marinha vale como um incitamento áquelles que sempre collocaram suas espadas em defesa da terra brasileira.

O general Eurico Gaspar Dutra concluiu o seu discurso agradecendo a visita ao mesmo tempo que formulou votos pela maior grandeza da Marinha.

CENTENARIO DA INAUGURAÇÃO DO ARCO DE TRIUMPHO

PARIS, 24 (U. P.) — A França commemorou hontem, com a presença do presidente Albert Lebrun, o centenario da inauguração do Arco do Triumpho, erigido em honra a Napoleão no alto dos Campos Elyseos.

DR. ANTONIO LIMA

Intestinos — Recto e Anus. Tratamento moderno das colites. Ondas ultra curta — Nos casos indicados

Marquez de Olinda, 287-1.º

A "*bellezinha* da Mamãe..."

MAMÃE vive agora num contentamento sem fim! Sorrindo e cantarolando sempre, desempenha com alegria seus affazeres de boa dona de casa. E' que o filhinho — que esteve muito tempo doentio, anemico, impertinente — recuperou, como por encanto, sua saúde de antes. Voltaram suas bellas côres, está gordinho, bem disposto, risonho e comilão...

E Mamãe sente-se duplamente feliz: por ter descoberto que os trahiçoeiros inimigos de seu querido rebento eram os vermes e que o meio efficaz de combatel-os é usando o Licôr de Cacau Xavier — o "salvador das crianças". E' um vermifugo preparado scientificamente, gostoso, efficaz, porém inoffensivo, que não contém oleo nem precisa dieta. Póde ser tomado em qualquer tempo.

Mamãe está satisfeita e confiante. Si algum dia, os vermes voltarem a atacar seu filho, ella immediatamente recorrerá ao remedio que não falha.

LICOR DE CACAU XAVIER

(VERMIFUGO)

O Salvador das Crianças

DE ALAGÔAS

Em favor da candidatura Armando de Salles — Pelo funccionalismo publico

MACEIÓ, 23 (Da Succursal do DIARIO DE PERNAMBUCO) — Na falencia de Antonio Tavares de Lyra o quadro geral dos credores admittidos é o seguinte:

L. Barbosa & Cia. Ltd. 3:834$000; Albino Campos & Cia., de Recife, ... 3:662$000; Banco Popular Agricola de São José da Lage, 1:000$000; J. Castro, Maceió, 1:119$500; João Davino, Maceió, 907$100; Euclydes Cavalcanti, São José da Lage, 1:150$000; Costa Guedes & Cia., Maceió, 1:146$300; Gardano & Cia., São Paulo, 427$000.

FACULDADE DE DIREITO — No proximo dia 24, a Faculdade de Direito de Alagoas, commemorará a passagem do 6º. anniversario de sua fundação.

A' noite haverá sessão de posse do Directorio Academico, fazendo por essa occasião uma conferencia o sr. Reynaldo Gama que abordará o thema O criminoso á luz da psychanalyse.

CANDIDATURA ARMANDO DE SALLES — Pelo vapor Itapé, passou hontem em nosso porto o academico Theocrito Miranda que fez parte da Caravana da União Democratica, de Pernambuco, que esteve recentemente em São Paulo.

Ouvido pela imprensa, declarou:

— São Paulo actualmente mantem a leaderança do movimento democratico, contando o partido dominante, o P. C., que acaba de lançar o nome do sr. Armando de Salles á presidencia da Republica, com as sympathias populares.

Em todos os Estados que visitámos, notamos depois de auscultarmos os elementos mais representativos de quasi todas as classes, o grande enthusiasmo reinante em torno do nome do presidente do P. C. á presidencia da Republica.

A victoria do sr. Armando de Salles representa para todos nós elementos convictamente democratico, a victoria da propria democracia, impunemente ameaçada no momento pelos elementos filiados ao integralismo cuja propaganda é feita sem soffrer a necessaria repressão dos poderes competentes.

Somente na Bahia, graças á coragem e desassombro do cap. Juracy Magalhães, o credo verde é combatido convenientemente.

Toda classe academica, daquelle Estado, está ao lado do seu governador, apoiando todos os seus actos tendentes a hostilisar os adeptos do sr. Plinio Salgado.

FUNCCIONARIOS PUBLICOS — O sr. Freitas Cavalcanti, deputado classista á Assembléa Estadual, pela classe dos funccionarios, irá apresentar por esses dias á mesma Assembléa, o projecto de Estatutos dos Funccionarios Publicos.

No momento todas as attenções dos servidores do Estado gravitam em torno dessa aspiração.

PRO' ARMANDO DE SALLES — Os gymnastanos e academicos de Maceió estão tratando de installar uma organização em prol da candidatura Armando de Salles.

A sessão inaugural da referida organização terá o comparecimento de grande numero de operarios, jornalistas e representantes de outras associações de classe.

VETANDO PROJECTOS — O prefeito da cidade vetou hontem tres projectos approvados pela Camara Municipal. Ao de n. 86, que concedia ao Instituto Alagoano de Musica o auxilio annual de 2:400$000, deu o prefeito as seguintes razões de veto:

"Apesar de merecerem dos poderes publicos todo o apoio as instituições que se fundam com a finalidade de aperfeiçoar a cultura musical, deixo de sanccionar o presente projecto, em virtude da situação financeira da Prefeitura, onerada com vultosos compromissos de satisfação inadiavel.

Véto, pois, o presente projecto."

Doenças do Recto e Anus — Hemorroidas

Especialista:

DR. DOURADO AZEVEDO, ex-assistente do prof. Pitanga Santos. Rua Larga do Rosario, 133

Ao de n. 81, que equiparava para effeito de vencimentos o cargo de archivista ao de 1º. official da secretaria da Prefeitura e equiparava os vencimentos do cargo de official da Directoria de Obras Publicas aos de 1º. official da secretaria, teve as seguintes razões de veto:

"Equiparando os vencimentos de archivista e de official da Directoria de Obras Publicas aos de 1º. official da secretaria, traz o presente projecto augmento de vencimentos aos funccionarios detentores daquelles cargos, e assim devia ser de iniciativa do prefeito. Não o tendo sido está em choque com o art. 55 da lei 1.240, e por esta razão a elle opponho o meu véto."

AO COMMERCIO

Os BANCOS abaixo assignados, pedem aos seus presados clientes que tiverem letras a pagar com vencimentos de 30 do corrente mez inclusive, em deante, de effectuarem o pagamento das mesmas no balcão dos respectivos Bancos portadores, de accordo com a praxe já em vigor nas demais grandes praças do Paiz e em uniformidade com a praxe já adoptada ha diverso tempo pelo Banco do Brasil.

Os Bancos fazem este pedido afim de regularisarem e harmonisarem o serviço de cobrança, ficando eliminada, a partir da data acima, toda e qualquer cobrança a domicilio dos respectivos sacados.

Recife, 15 de Maio de 1937.

ASSIGNADO:

BANCO AGRICOLA COMMERCIAL DE PERNAMBUCO
BANCO AUXILIAR DO COMMERCIO
BANCO CENTRAL DE PERNAMBUCO
BANCO COMMERCIAL DE PERNAMBUCO
BANCO COMMERCIO E INDUSTRIA DE PERNAMBUCO
BANCO DO NORDESTE
BANCO DO POVO
BANCO FRANCEZ E ITALIANO PARA A AMERICA DO SUL
BANCO NACIONAL ULTRAMARINO
BANCO REGIONAL DE PERNAMBUCO
BANCO RURAL DE PERNAMBUCO
BANK OF LONDON & SOUTH AMERICA LIMITED
THE NATIONAL CITY BANK OF NEW YORK
THE ROYAL BANK OF CANADA'

DIARIO SOCIAL

ANNIVERSARIOS

FAZEM ANNOS HOJE:

As senhoras: Maria Ferreira Coutinho, esposa do sr. José Ferreira Coutinho; Diogena Cavalcanti de Moura, esposa do sr. José Cavalcanti; viuva Josquina Magdalena Sacramento.

As senhoritas: Maria da Gloria da Costa Leite; Severina Maranhão, filha do sr. Jorge F. Maranhão; Maria do Carmo Nascimento, filha do sr. Oswaldo Pereira Nascimento; Maria Gomes Leal, filha do sr. Samuel Gomes Leal; Lindalva da Silveira Mendonça, filha do fallecido Julio da Silveira Mendonça.

Os senhores: Adolpho Moraes Guedes Alcoforado; Antonio Barbosa de Albuquerque; dr. Murillo Martins; Urbano da Cruz Ribeiro.

Os meninos: Luiz, filho do dr. Ernesto Roesler; Moysés, filho do sr. José Gomes do Nascimento.

NASCIMENTOS

— Nasceu no dia 23 do corrente a menina Aurita, filha do sr. Mamede Bahia e de sua esposa, sra. Francisca Bahia.

— Nasceu no dia 21 do corrente a menina Eliza, filha do sr. Sebastião Mendes Cahu' e de sua esposa, sra. Martha Wingesten Cahu'.

— A' rua Nicolau Pereira, 196, nasceu no dia 14 do corrente, o menino Claudio, filho do sr. Carlos Moreira Campos e de sua esposa, sra. Creusa Mattoso Campos.

CASAMENTOS

— Realizou-se nesta cidade o enlace matrimonial da senhorita Laura Cecilia Bastos, filha do deputado Arnaldo Bastos, com o sr. Elpidio Vieira, inspector federal de ensino neste Estado.

A ceremonia religiosa foi celebrada na igreja da Ordem 3.ª de São Francisco, sendo officiante o conego Jeronymo d'Assumpção.

Serviram de padrinhos, por parte da noiva, o dr. Eurico da Silva Bastos e sua esposa, sra. Thereza da Silva Bastos e o dr. Arnaldo D. Bastos Filho e a sra. Laura Ramos de Almeida; e pelo noivo o sr. e sra. José Vieira e o dr. Arnaldo O. Bastos e sua esposa, sra. Celina Silva Bastos.

O acto civil se effectuou no ultimo sabbado, na residencia dos paes da nubente.

Serviram de testemunhas, pela noiva, o sr. e sra. João José de Figueiredo e pelo noivo o dr. Octavio Bastos e a senhorita Izabel Vieira Brasil.

— O sr. Aristides Silvano Figueiredo Carneiro, 1.º official privativo de casamentos que funcciona nos districtos Recife, Santo Antonio, São José, Afogados e Tigipió, affixou no Palacio da Justiça, 1.º andar, sala 10, editaes de proclamas dos seguintes contraentes:

Luciano Palmeira de Souza e Maria José de Oliveira, solteiros, naturaes deste Estado e residentes, elle em Afogados e ella em Tigipió; Severino Carneiro da Silva e Joanna Francisca de Jesus, solteiros, naturaes deste Estado e residentes em Afogados; Oscar Cavalcanti Pereira e Lucinda Severina da Silva, solteiros, naturaes deste Estado e residentes em Afogados; Stenio Carlos de Souza, natural deste Estado e residente em Santo Antonio, solteiro, e Maria das Dores Rodrigues, natural da Parahyba e residente em Tigipió, solteira; Ovidio José de Almeida e Amaria Ferreira Chaves, solteiros, naturaes deste Estado e residentes em Afogados.

— O sr. José Alfredo dos Santos, official do registro de casamentos que funcciona nos districtos da Bôa Vista, Graças, Poço e Varzea, affixou no Palacio da Justiça, 1.º andar, sala 10, editaes de proclamas dos seguintes contraentes:

Amaro Ferreira de Lyra e Elisabeth Francisco de Oliveira, solteiros, naturaes deste Estado e residentes na Graça.

VIAJANTES

— Vindo do Estado da Parahyba, onde é no municipio do Espirito Santo influencia politica, acha-se no Recife, em viagem de recreio, o cel. José Francisco de Paula Cavalcanti de Albuquerque, deputado estadual á Assembléa Legislativa.

O MENOR annuncio no MELHOR jornal implica no MAIOR reclame

FALLECIMENTOS

ALBINO DA SILVA COSTA

Repercutiu dolorosamente nesta capital o fallecimento hontem, pela madrugada, do sr. Albino da Silva Oliveira Costa, socio da firma Albino Silva & Cia. Ltda. e figura de relevo da sociedade pernambucana.

Em poucos dias de pertnas enfermidade, veiu a succumbir na residencia de seus paes, sr. Luciano Augusto da Costa e sua esposa, d. Rita da Costa.

O extincto era irmão da sra. Ida

Bezerra da Costa Mello, esposa do sr. Luiz Bezerra de Mello, director do Cotonificio Othon Bezerra de Mello & Cia., e dos estudantes Luciano Augusto da Costa Filho e Eduardo de Oliveira Costa.

Obedecendo a recommendações do morto, o corpo foi removido para a igreja de Santa Cruz, de que era grande devoto e bemfeitor e ali permaneceu em camara ardente até ás 16 horas, quando saiu, para ser sepultado no cemiterio de Santo Amaro.

Sobre o rico caixão de jacarandá lavrado, viam-se innumeras corôas, com as seguintes inscripções: "Ao Albininho, saudades de Othon e Maria Amelia; Ultimo adeus de Adriano e Duarte; Saudades do sr. e sra. James Loynd; Ao querido Albininho, eterna lembrança de Lúlú; Lembranças dos seus auxiliares; Ao nosso querido Albino, eternas saudades de Ida, Luiz e Maria do Carmo; Ao querido Albino, saudades de José Lucio Ferreira e familia; Ao Albino Costa, a gratidão da Confraria Sant'Anna, de Santa Cruz; Saudades de Armanda, Armandina e Alfredo; Ao Albino, lembranças de Jack Ayres e familia; Ao querido filho, eternas saudades de papae, mamãe e irmãos; Ao Albino, profunda saudade de Souto e Sumpção; Saudades e lembranças de seu fiel amigo Cecil; Saudades de Virginia Collaço, irmãs, filhos, nóras e netos; Ao nosso inesquecivel Albino, eternas saudades de seus tios Arlinda e Alvaro e primos Maria Rosa e Alvaro; Saudades de Albino Silva & Cia. Ltd."

O prestito funebre moveu-se da igreja de Santa Cruz, com numeroso acompanhamento e mais de cem automoveis.

Compareceram os gerentes dos estabelecimentos bancarios da cidade, commerciantes, representantes das colonias estrangeiras, membros da Assembléa Legislativa, representante do governador do Estado, autoridades federaes e estaduaes, industriaes, representantes do clero, delegações da Cruzada Mariana, Congregação Mariana do Collegio Nobrega, Ordem 3.ª de São Francisco.

A philarmonica do Cotonificio Bezerra de Mello tocou musicas funebres, á chegada do corpo á necropole.

Na occasião do sepultamento, frei Athanazio fez as ultimas orações.

— O sr. e a sra. Luciano Costa, bem como o sr. e a sra. Luiz Bezerra de Mello teem recebido as mais expressivas demonstrações de pezar.

— No Hospital Portuguez, onde se encontrava internada em tratamento de sua saúde, falleceu, ante-hontem, a senhorita Nair Barretto Lins, filha do sr. José Reparato B. Lins, que foi negociante nesta praça, e da sra. Landelina da Costa B. Lins.

A extincta era solteira e contava 21 annos.

São seus irmãos os srs. Armando B. Lins, do commercio do Rio; seminarista Landelino B. Lins; José B. Lins, do commercio desta capital; sras. Maria das Mercês Mattos, esposa do sr. Antonio Mattos, da firma Coelho & Cia., desta praça; e Alzira Barretto Costa, esposa do sr. Alfredo Costa, auxiliar da casa Loureiro Barbosa & Cia.

O seu enterramento se realizou no mesmo dia em que se verificou o obito, ás 17 horas, no cemiterio de Santo Amaro.

— Em Floresta dos Leões, no interior do Estado, falleceu no ultimo sabbado, a sra. Antonia Elvira da Silva, esposa do sr. Antonio José da Silva.

A extincta deixou do seu consorcio dois filhos maiores, srs. Absalon Milton da Silva e Abelardo Carvalho da Silva.

O seu enterramento realizou-se no cemiterio publico de Páu d'Alho.

— Falleceu, hontem, ás 11 horas e 10 minutos, na residencia dos seus paes, o joven Helio Collago Barretto Costa.

O extincto contava 17 annos. Alumno do curso complementar do Instituto Oswaldo Cruz, era nesse educandario geralmente bemquisto.

O seu enterramento está marcado para hoje, ás 9 horas no cemiterio de Santo Amaro.

— Na residencia de seus paes, á avenida Caxangá, 54, falleceu, hontem, o menino Antonio, filho do sr. Antonio Almeida, nosso collega do Jornal do Commercio, e de sua esposa, sra. Alzira Ferreira de Almeida.

Contava, o pequeno extincto, apenas, um mez de idade.

O enterramento realizar-se-á hoje, ás 10 horas, no cemiterio de Santo Amaro.

— Em sua residencia, á avenida João de Barros, n.º 1312, na Encruzilhada, falleceu, hontem, ás 13.30 o sr. Manoel de Sá Carneiro.

O extincto era viuvo e deixa os seguintes filhos: Cicilliano de Sá Carneiro, medico, residente no Rio Grande do Sul; Olympio de Sá Carneiro, commerciante nesta capital; José de Sá Carneiro, funccionario da Imprensa Official; Manoel de Sá Carneiro Filho, engenheiro, residente na America do Norte; d. Amelia Careniro Pires Ferreira, viuva do professor Leopoldo Pires Ferreira; e d. Ignacia de Sá carneiro Moscoso, esposa do sr. Salvador Moscoso, commerciante nesta praça.

Ainda deixa o extincto dezenove netos e três bisnetos.

O seu enterramento realiza-se hoje, ás 16 horas, saindo o feretro da casa onde se deu o obito.

Haverá carros á disposição na casa Baptista, até ás 15 1|2.

VIDA RELIGIOSA

O DIA DA IGREJA

25 DE MAIO — No dia de hoje se commemora S. Gregorio XII.

EPISTOLA (Eccli. 4, 17-27; 45, 3-20) — *Eis o sacerdote que em sua vida agradou a Deus, e foi achado justo e no tempo da ira veiu a ser a reconciliação e não se achou outro semelhante a elle, o qual guardou a lei do Excelso.*

Por isso jurou o Senhor que havia de crescer no meio de seu povo. O Senhor lhe deu a benção de todas as nações e confirmou seu testamento sobre a cabeça delle. Reconheceu-o em suas benções e lhe conservou a misericordia e achou graça deante dos olhos do Senhor. Elle o engrandeceu na presença dos reis e lhe deu uma corôa de gloria. Fez com elle uma alliança eterna e deu-lhe o sacerdocio supremo e o fez bemaventurado na gloria. Para exercer as funcções sacerdotaes e offerecer-lhe o incenso puro em cheiro de suavidade.

EVANGELHO (Mat. 24, 42-47) — *Naquelle tempo, disse Jesus a seus discipulos: Vigiae, porque não sabeis a que hora ha de vir vosso Senhor; mas sabei isto: que se o pae de familia soubesse a que hora havia de vir o ladrão, vigiaria sem duvida, e não consentiria que a sua casa fosse minada. Por isso estae vós, tambem preparados; porque na hora em que não sabeis, o Filho do homem ha de vir. Quem julgas que é o servo fiel e prudente, a quem seu senhor constituiu sobre sua familia, para que lhe dê de comer a tempo? Bemaventurado aquelle servo, a quem seu senhor, achar nisto occupado quando vier. Em verdade vos digo que elle o constituirá sobre todos os seus bens.*

LAUS PERENNE — O SS. Sacramento estará exposto hoje, durante todo o dia, na igreja do Convento de São Francisco.

OITAVARIO DE FESTA DE PENTECOSTES

D. de R. MONTEIRO

(Para o DIARIO DE PERNAMBUCO)

1. Esta semana é oitavario de Festa de Pentecostes. Oitavario de commemoração á Festa de Pentecostes.

Deslumbramento, Festa de toda raridade isso foi aquelle quinquagesimo dia, passadas sete semanas, desde a resurreição do Santo dos santos. No sopro divinal e gloria de amor, ternura vital espadanante, Pedro e João, Thiago e André, Philippe e Thomé, Bartholomeu e Matheus, Thiago, filho de Alpheu, Simão o Zelador e Judas, irmão de Thiago, as mulheres e todos os que com Maria SSma. perseveravam unanimes em oração, no cenaculo, na cidade de Jerusalém, receberam o dom do Espirito Santo em forma de linguas de fogo e levantaram-se transformados sob esta acção, fazendo prodigioso, particularmente os que tinham por missão pregar a palavra de Deus.

A Igreja nascente colheu um fructo esplendissimo do martyrio do Redemptor de todos os seculos, doce Filho de Maria. Summo milagre que a liturgia assignalou com o seu caractar especial celebrando-o como triumpho que se vio do Espirito Divino Criador nas almas.

2. A vida, paixão e glorificação do Cordeiro sacrificado e "que tira os peccados do mundo", produzio esse fructo miraculoso de Pentecostes. Pelo qual, somente, reina o mesmo Divino Cordeiro, a quem o Pae celeste elevou á excelsitude de imperador do céo e da terra dando-lhe todo o poder.

O Pae quiz encher do Espirito Santo os apostolos e demais discipulos do Crucificado, para cumprirem a sua grandiosa missão no logar do Christo e em união com Elle, afim de que reine. O Espirito Consolador lhes infundio vida pelo espirito em abundancia.

Os homens medrosos, sempre rudes e illetrados, pouco entendedores da doutrina do Mestre, dos seus exemplos e obras, esclarecidos e inflammados totalmente pelo Espirito Divino, Espirito de Verdade e Caridade, de repente se revelaram outros; com uma sabedoria, uma intelligencia, uma fortaleza nas virtudes, uma ternura, uma acção, uma santidade viril, uma alegria espiritual nos soffrimentos, e tantos dons, que assombraram, sendo desde ali no cenaculo poderosos em palavras e em obras.

Sem a vida, paixão e glorificação do Divino Cordeiro, o Espirito Santo não se insuffiaria nas almas, não as possuiria. Se porém o Espirito Santo não fosse inspirado nas almas, o Cordeiro não dominaria como rei. Porquanto era impossivel seguil-O e amal-O attingindo o puro amor, numa obra evidentemente de super-homem: libertado do peccado, unido a Deus por todas as suas potencias, sob a direcção e na actividade do Espirito Santo.

3º O Consolador enchia sem modos nem medida os apostolos para o Cordeiro reinar por elles e nelles.

Sanctificava-os e enriquecia-os assim, num minuto, e a vida da Igreja primitiva era esplendorosa e aquelles homens se sacrificavam bem semelhantemente ao Chefe perseguido e crucificado. Tão inexprimivel graça exigia conservação e engrandecimento no martyrio quotidiano, até chegarem mesmo a derramar o sangue pela fé.

A partir de Pentecostes, com a sua conducta muito pura, santidade austera, acção vigorosa, e com o primado de Pedro, e a protecção da augusta Mãe de Jesus Christo, a quem tambem amavam como sua propria Mãe, pregaram ás nações o Evangelho, conquistando almas. Renovaram a face da terra, operando, invisivelmente em geral, o Espirito Santo com elles.

Operações infinitas vezes processadas pelos sacramentos ministrados, pelo grande e santo serviço de oração da Igreja, pela liturgia, pela vida liturgica da Igreja, em summa. — E o que é a Igreja? perguntamos aqui, para esclarecimento. — A divina pessôa de Nosso Senhor Jesus Christo mais os que pela graça lhe estão unidos, obedientes aos legitimos pastores, especialmente ao Summo Pontifice, successores dos apostolos e continuadores de sua obra.

4. Sem aquelles heroes da fé catholica, sem os seus successores numerosos como difficilmente o Espirito Santo invadiria nessas almas e sendo assim como nos aproveitariamos dos merecimentos do Salvador?

Os merecimentos do Salvador não são uma capa de exhibição que a gente vista ás ultimas horas para subir ao céo.

Os merecimentos do Salvador são a riqueza de todas as nossas manifestações de vida com um fim sobrenatural e nossas bôas obras, no amor a Deus e ao proximo, como no odio ao peccado e aos vicios, sob a inspiração e assistencia do Espirito Santo.

5. O Espirito Consolador é a terceira pessôa que com o Padre e o Filho formam o transcendental mysterio da Santissima Trindade.

Com relação aos seres intelligentes e livres, isto é racionaes, quer por inspirações e estimulos contrariamente ao mal leval-os ao estado de graça se nella não estão ou se o perderam. Se a graça divina é nossa parte, trabalha como uma pessôa divina pode trabalhar, para que na sua direcção e vigor, cada vez mais malleaveis, nos tornemos em homens e mulheres todo espirituaes e divinos, por Elle então somente manobrados e cheios de vida e repouso ineffavel.

O Espirito Santo conduz a semelhante estado sobrehumano, extactico, no qual é o proprio Consolador o maior dom, ás vezes de modo excepcional, como no caso dos apostolos e companheiros no cenaculo e em innumeros outros casos que tem havido até os dias de hoje. Nem sempre, pois.

6. O Espirito Santo espalha sem conta as suas graças para não se tornarem inuteis para nós os merecimentos do Christo.

Os seres intelligentes e livres muito frequentemente as desprezam, mesmo catholicos, isto é virtuosos ou piedosos catholicos; cedendo a outras suggestões e inclinações que as suas. Nestas condições não podem chegar ao que São Francisco de Sales chama: "extase de vida e de obras".

O Mestre contou uma parabola na qual se vê um homem enterrar um talento, "que o recebera conforme a sua capacidade", ao envez de fazel-o render como os servos bons e fieis. (S. Mat. 25-14,30). E' assim que procedemos mal com as graças do Espirito de Verdade e Amor.

Felizmente emquanto dura a nossa peregrinação na terra, nos é dado reparar as graças perdidas — enterradas — e com animo, oração perseverante, bons desejos e bons propositos, ser fiel merecendo maiores graças e o proprio dom do Espirito Santo, na união mais completa, possivel, debaixo dos céos, ao Christo de Deus.

Eis Maria, nossa Bôa Mãe disposta para nos ajudar na grande obra em que é mestra, por sua fidelidade ao Espirito Santo.

Em oitavario de Festa de Pentecostes — que sejamos nelle despertados a uma maior correspondencia ao Consolador, ao Paraclito, ao Espirito Divino.

Rio — Maio de 1937.

LIGA CATHOLICA JESUS, MARIA, JOSE', DA ENCRUZILHADA

O director da Liga Catholica J. M. J. da Encruzilhada está convidando todos os liguistas a comparecerem á procissão de Corpus Christi, que sairá da concathedral da Madre de Deus, na proxima quinta-feira.

A's 15 horas deverão todos os associados se reunirem na matriz de Santo Antonio.

LIGA CATHOLICA JESUS, MARIA, JOSE', DAS GRAÇAS

A secretaria da Liga Catholica J. M. J. das Graças está avisando a todos os liguistas que devem comparecer á procissão de Corpo de Deus, na proxima quinta-feira, 27 do corrente.

Haverá bond especial para conduzil-os á matriz da Madre de Deus, o qual partirá ás 15 horas na rua das Graças.

IRMANDADE DO SACRAMENTO DA MATRIZ DE SANTO ANTONIO DO RECIFE

Foi eleita ante-hontem a nova mesa administrativa da Irmandade do S.S. Sacramento da matriz de Santo Antonio do Recife para o anno compromissal de 1937 a 1938, a qual está assim constituida:

Juiz — João Baptista Gouveia; escrivão — José Antonio Botelho dos Santos; thesoureiro — Anisio Moreira de Andrade; procurador geral — dr. José Philemon de Albuquerque; 1.ª procuradoria — José Thomas Ribeiro; 2.ª dita — Arthur Coutinho; 3.ª dita — Antonio Gomes de Oliveira; 4.ª dita — Durval Pacomio; definidores discretos — Joaquim Soares da Silva, Isaac Pires Buril, Manoel Nascimento Rego Monteiro, Arthur Guilherme Athayde; definidores novos — Miguel Adaucto Rego Monteiro, José Orlando Pinheiro de Souza, Octavio Lima, Placido Alves de Farias, Germano Affonso Beguseira, Joaquim Gonçalves Ribeiro, Antonio Lyra Gomes de Souza, Antonio Delphim da Silva.

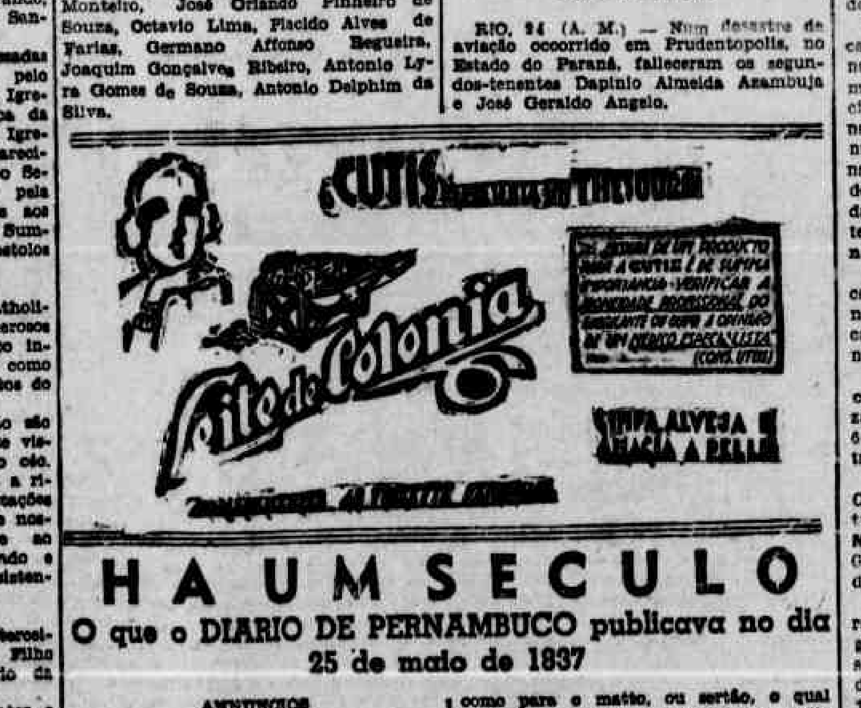

Bôa digestão Organismo são!
As PILULAS DE REUTER
asseguram digestão rapida e facil.
L&K

Educação e Instrucção

FACULDADE DE MEDICINA

1ª. PROVA PARCIAL — Realizam-se hoje as seguintes provas parciaes dos cursos medico e odontologico:

CURSO MEDICO — 2º. ANNO — Physiologia (Sala D). — 1ª. turma ás 8 horas. Serão chamados os alumnos de ns. 1 a 33. 2ª. turma ás 9,30 horas. Serão chamados os alumnos de ns. 34 a 76.

3º. ANNO — Parasitologia (Sala A) — 1ª. turma ás 8 horas. Serão chamados os alumnos de ns. 1 a 32. 2ª. turma, ás 10 horas. Serão chamados os alumnos de ns. 33 a 67.

Pathologia geral (Sala C). 1ª. turma ás 9 horas. Serão chamados os alumnos de ns. 68 a 99. 2ª. turma ás 10.30 horas. Serão chamados os alumnos de ns. 100 aos ultimos matriculados.

4º. ANNO — Clinica propedeutica medica (Sala dos professores). 3ª. turma ás 8 horas. Serão chamados os alumnos matriculados de ns. 70 aos ultimos matriculados.

Clinica dermatologica (H. S. A.) — 1ª. turma, ás 8 horas. Serão chamados os alumnos de ns. 1 a 35. 2ª. turma ás 10 horas. Serão chamados os alumnos de ns. 36 a 67.

5º. ANNO — Clinica cirurgica (H. P. II). 1ª. turma ás 8 horas. Serão chamados os alumnos de ns. 1 a 30. 2ª. turma ás 10 horas. Serão chamados os alumnos de ns. 31 a 61.

6º. ANNO — Clinica pediatrica medica (H. Infantil). — 1ª. turma ás 10 horas. Serão chamados os alumnos de ns. 2 a 21, exceptuando-se os alumnos do curso equiparado de Clinica Obstetrica do dr. Martiniano Fernandes, os quaes estão chamados a exames desta ultima cadeira.

Clinica obstetrica (H. P. II) — (Alumnos do dr. Martiniano Fernandes). 1ª. turma ás 8 horas. Serão chamados os alumnos de ns. 1 a 44. 2ª. turma ás 9 horas. Serão chamados os alumnos de ns. 48 a 74.

CURSO ODONTOLOGICO — 1º. ANNO — Metallurgia (Sala B) — 1ª. turma ás 9.30 horas. Serão chamados os alumnos de ns. 1 a 34. 2ª. turma ás 11 horas. Serão chamados os alumnos de ns. 1 a 34. 2ª. turma ás 11 horas. Serão chamados os alumnos de ns. 35 aos ultimos matriculados.

2º. ANNO — Technica odontologica (Sala C). A's 8 horas. Serão chamados os alumnos que obtiveram media e frequencia.

3º. ANNO — Pathologia e Therapeutica applicadas (Sala B). A's 10 horas. Serão chamados os alumnos que obtiveram media e frequencia.

DIRECTORIO ACADEMICO DE ENGENHARIA

O presidente do Directorio Academico de Engenharia está avisando que hoje, ás 19 e meia horas, haverá sessão desse orgão de classe, no local do costume.

Está sendo encarecido o comparecimento de todos os seus membros.

FACULDADE DE DIREITO

A secretaria dessa Faculdade está convidando o quintannista Luiz Gonzaga Gusmão de Andrade, matriculado com os favores do art. 106, do decreto 19.851, a comparecer com urgencia a essa repartição, afim de regularizar sua petição de matricula.

ESCOLA NORMAL

PROVAS PARCIAES — Hoje, ás 8 horas, serão chamadas á prova de physica todas as alumnas da 3ª., 4ª. e 5ª. series. No mesmo horario serão chamadas á prova de portuguez todas as alumnas da 3ª. serie.

— Serão chamadas amanhã, no mesmo horario, á prova de chimica, todas as alumnas da 3ª., 4ª. e 5ª. series.

FOSFOTONI

é tonico neuro muscular e o mais indicado nos casos de Asthenia, Neurasthenia e convalescença. Em vidro e empôla

NUM DESASTRE DE AVIAÇÃO FALLECERAM DOIS OFFICIAES

RIO, 24 (A. M.) — Num desastre de aviação occorrido em Prudentopolis, no Estado do Paraná, falleceram os segundos-tenentes Dapinio Almeida Azambuja e José Geraldo Angelo.

MUNDO DE LUZ E DE SOM

ROYAL

"ESPIÃ DO TZAR"

(Anna Demidoff)

Essa historia de films de espionagem está cada vez mais desmoralizada. Temos assistido ultimamente alguns que bem pouco valem. "A espiã do Tzar" então é a pá de terra atirada sobre o thema. Tinhamos a impressão que Karl Hartl (que de resto não nos lembramos de ter visto á frente de nenhuma pellicula) tiraria novos effeitos de um assumpto realmente cheio de suggestão para o cinema.

O que vimos no final de contas foi um film tolo, monotono e mal photographado. O galã Ludwig é uma mascara envelhecida e sem mobilidade alguma na sua physionomia quinquagenaria. De outro lado Sybille Schmitz salvou com sua sympathia o papel de "Anna Dmidoff".

Ha a annotar a apresentação dos revolucionarios polonezes que combatiam o governo tzarista, e que nos surgem bem mais humanos que outros já vistos em outras producções tendenciosas. — L.

"VISTAS DE CINE"

Recebemos Vistas de Cine, offerecido pelos Laboratorios do Vick Vaporub, com photographias e traços biographicos das figuras mais em evidencia no mundo do cinema.

CARTAZ DO DIA

PARQUE — "Miguel Strogaff", da Ari-Films, com Adolf Wolbruck.

MODERNO — "Canta... e serás feliz", da Warner Brothers, com Al Jolson e Sibil Jason.

ROYAL — "Espiã do Tzar", da Alliança, com Sybille Schmit e Karl Ludwig Diehl.

POLYTHEAMA — "Daqui a cem annos", da United.

IDEAL — "Coragem e lealdade", da Fox, com George O'Brien.

ENCRUZILHADA — "Baboona", da 20th Century Fox.

CASA FORTE — "As novas aventuras de Tarzan", da Radial, serie com Herman Brix.

STO. AMARO — Amanhã e 5.ª feira — "Servas de Deus", film religioso distribuido pela United.

EDEN — Amanhã — "Odio e vingança".

PINA — Amanhã — "Dinheiro sangrento".

REAL — "Guilherme Tell", com Conrad Veidt.

CINE OLINDA (Olinda)—"Sangue na neve", film da Columbia, com Tim Mac Coy e a 6.ª serie de "Conquistador audaz", da Universal com Frankie Darro.

SERVIÇO PUBLICO

GOVERNO DO ESTADO

O governador do Estado assignou hontem os seguintes actos:

tornando sem effeito o acto n. 847, de 19 do corrente, em virtude do qual foi removido o escrivão da collectoria de Jaboatão, Manoel de Albuquerque Benna, para igual cargo na collectoria de São Lourenço e desta para aquella o escrivão Lourenço de Barros Cavalcanti;

delegando poderes ao deputado Humberto Salles de Moura Ferreira para representar este Estado no proximo sorteio a ser realizado pela Caixa Economica Federal do Rio de Janeiro, das apolices emittidas por força do contracto do emprestimo de rs. .... 60.000:000$000 e em substituição ao deputado Heitor da Silva Maia que, designado pelo acto n. 819, de 17 do corrente, communicou, por telegramma, a impossibilidade de acceitar a incumbencia, por não o permittir o seu estado de saude.

SECRETARIA DO INTERIOR

O secretario do Interior assignou, hontem, as seguintes portarias:

removendo a professora Maria Gallindo Ventura, da cadeira n. 165, 3ª. entrancia, isolada, na séde do municipio de Pesqueira, para de n. 176, igual entrancia, na séde do municipio de Ribeirão, e desta para aquella cadeira a professora Julieta Lins Bastos;

concedendo a Anna da Fonseca Teixeira Palha, dentista da Escola Normal Official, tres mezes de licença, com ordenado, para tratamento de sua saude;

á professora Maria Rita Gonçalves Jucá, da cadeira n. 275, 4ª. entrancia, isolada no 2º. districto escolar da capital, 30 dias de licença, com ordenado, para acompanhar o tratamento da saude de pessoa de sua familia, nos termos do inciso I do art. 8º. da lei n. 246, de 9 de dezembro ultimo, a contar do dia 20 do corrente;

á professora Isaura Francisca do Carmo, da cadeira n. 173, 3ª. entrancia, localizada em Agua Branca do municipio de Quipapá, a licença de que cogita o art. 19 da lei n. 246, de 9 de dezembro ultimo;

á professora Suzana Zidanes Pessoa, da cadeira n. 173, 2ª. entrancia, localizada em Jeritacó, do municipio de Moxotó, a licença de que cogita o art. 19 da lei n. 246, de 9 de dezembro de 1936;

á professora Olympia Galvão de Mello, da cadeira n. 80, 4ª. entrancia, localizada no grupo escolar João Barbalho, na capital, 20 dias de licença, com ordenado, para tratamento de sua saude, a contar do dia 17 do corrente;

á professora Guiomar Urquiza Cavalcanti, da cadeira n. 178, trabalhos manuaes, localizada no grupo escolar Esmeraldino Bandeira, na séde do municipio de Quipapá, actualmente servindo na de n. 125, tambem trabalhos manuaes, no grupo escolar José Mariano, na capital, 30 dias de licença, com ordenado, para companhar o tratamento da saude de pessoa de sua familia, nos termos do inciso I do art. 8º. da lei n. 246, de 9 de dezembro ultimo;

á professora Carmen Muniz Netto, da cadeira n. 81, 4ª. entrancia, localizada no grupo escolar João Barbalho, na capital, 90 dias de licença, com ordenado;

á professora Julieta Lins Bastos, da cadeira n. 176, 3ª. entrancia, localizada na séde do municipio de Ribeirão, 60 dias de licença, com ordenado, para tratamento de sua saude;

á professora Maria José de Barros Cavalcanti, da cadeira n. 70, 3ª. entrancia, localizada no grupo escolar Nilo Peçanha, na séde do municipio de Garanhuns, 60 dias de licença, com ordenado, para tratamento de sua saude;

á professora Zuleide Leite, da cadeira n. 159, 3ª. entrancia, localizada no grupo escolar Herculano Bandeira, na séde do municipio de Pau d'Alho, 45 dias de licença, sem vencimentos, para tratar de negocios de seu particular interesse;

designando os drs. Oscar Coutinho, Sizenando Silveira e Ricardo José da Costa Pinto e Maria Isabel Lopes dos Reis para compôrem a commissão do concurso de dactylographia daquella Assistencia;

determinando que a cadeira n. 2, 2ª. entrancia, localizada na séde do municipio de Agua Preta, passe a funccionar a titulo provisorio, na séde do municipio de Canhotinho, acompanhada da respectiva professora Stella Uchôa de Lyra.

SECRETARIA DA AGRICULTURA

O secretario da Agricultura assignou hontem as seguintes portarias:

admittindo Francisco Ferreira da Costa como diarista do Deposito de Materiaes, percebendo a diaria de 5$000 e devendo o seu exercicio ser contado a partir do dia 12 do corrente mez.

O secretario da Agricultura recebeu do Collegio 15 de Novembro, em Garanhuns, o seguinte officio:

"Maio, 6, 1937. Illmo. sr. dr. Lauro Montenegro, dd. secretario da Agricultura. Senhor da nossa distincta consideração. O "Collegio 15 de Novembro", na pessoa de seu director, vem, por esta, expressar a v. s. seus agradecimentos pela gentileza do fornecimento de cem mudas de essencias florestaes devidamente classificadas e destinadas ao Jardim Botanico em via de organização em nosso parque. Cabenos louvar, não somente a belleza e robustez dos exemplares enviados; a optima accommodação e embalagem; a presteza no despacho através das repartições intermediarias, assim como o espirito de cooperação do encarregado da Camara de Expurgo desta cidade, sr. A. Medeiros — prestando-se a encaminhar nosso requerimento e entregar em nossas mãos as plantas remettidas, sem onus nem trabalho de nossa parte.

O "Collegio 15 de Novembro" exprimindo a v. s. seu profundo reconhecimento, espera continuar a merecer de v. s. e do governo em que é valioso esteio, o apoio e collaboração na sua missão educadora da mocidade brasileira. E' ainda esta um feliz ensejo para apresentarmos a v. s. nossos protestos de elevada estima e alta consideração, nos firmando, de v. s., sr. secretario, adm. at. e obrd. (a) W. M. Thompson, director."

SECRETARIA DA SEGURANÇA PUBLICA

O secretario da Segurança Publica assignou as seguintes portarias:

exonerando, a pedido, o cidadão Jayme Barbosa de Albuquerque do cargo de guarda civil de 2ª. classe;

concedendo a João Cabral de Souza Sobrinho, guarda civil de 2ª. classe, sob n. 123, 15 dias de licença, sem vencimentos, para tratar de negocios de seu particular interesse.

nomeando o cabo da Brigada Militar Esperidião Alves Machado, para exercer o cargo de commissario de policia do 3º. districto (Salobro) do municipio de Pesqueira, exonerado o actual, João Elias Macedo.

RECEBEDORIA

A Recebedoria do Estado está avisando aos interessados que, em virtude do acto n. 811, de 17 do corrente, do governo do Estado, está recebendo, sem multa, os impostos de industria e profissão, relativos ao primeiro semestre do actual exercicio, até o dia 31 deste mez, das freguezias de Recife, Santo Antonio, São José, Boa Vista, Graças e demais 14 chamadas a pagamento.

PELOS MUNICIPIOS

VICENCIA

VICENCIA, 22 (Do correspondente do DIARIO DE PERNAMBUCO) — Foi constatado, ante-hontem, nesta cidade, um caso de variola, em uma creança residente á rua Joaquim Góes, filha do soldado Severino de tal.

O medico determinou, de accordo com a Prefeitura, completo isolamento, alem de outras medidas.

A população confia no auxilio do Departamento de Saude Publica, com a presteza que o caso exige.

ROUBO — Os ladrões penetraram no quintal da residencia do sr. Manoel da Motta Silveira, carregando grande quantidade de roupas que se achavam estendidas em um arame.

A policia foi scientificada do occorrido.

TELEGRAMMA — O prefeito deste municipio endereçou ao governador do Estado circumstanciado telegramma com referencia á transferencia da professora Flavia Medeiros para a cidade de Canhotinho.

Tambem foi endereçado ao secretario do Interior um telegramma assignado por grande numero de pessoas desta cidade, principalmente paes de creanças alumnas da alludida professora, pedindo tornar sem effeito o acto que removeu a mesma professora para Canhotinho.

No mesmo telegramma os signatarios salientam o trabalho daquella educadora durante o longo espaço de nove annos em que exerceu o magisterio nesta cidade.

UMA DECISÃO SOBRE AS LOTERIAS

RIO, 24 (A. M.) — O dr. Castro Nunes, juiz da 2.ª vara federal, denegou a ordem de habeas corpus impetrada pelo dr. Octavio Ferreira de Mello, em favor de Domingos Petrungaro, que allegava achar-se ameaçado de prisão, por agenciar a venda de loterias estaduaes.

O juiz repelliu as allegações do impetrante, resolvendo mais que as loterias estaduaes, constituindo serviço publico dos Estados, não podem soffrer embaraços na sua circulação.

Conclue a decisão por declarar que a venda de loterias estaduaes constitue infracção sujeita a acção publica e inafiançavel.

Summario da Imprensa

REVISTA POLICIAL DA PARAHYBA — Recebemos o n. 5, correspondente ao mez de abril, deste anno, da Revista Policial, editada pela secretaria da Segurança do Estado da Parahyba.

A mesma publicação que tem como directores os srs. Abdias de Almeida e Horacio Armando Vieira, insere diversos trabalhos sobre technica policial.

Recebemos:

— O numero 142 da Revista A. E. C, orgão official da Associação dos Empregados no Commercio do Rio.

— O numero 29, de Algodão, revista mensal editada no Rio e sob a direcção do sr. Alpheu Domingues.

HA UM SECULO

O que o DIARIO DE PERNAMBUCO publicava no dia 25 de maio de 1837

ANNUNCIOS

Nesta Secretaria da Prefeitura da Comarca do Recife existe uma escrava de Francisco José de Paula, filho de José Fernandes, natural do Rio Grande do Norte, o qual teve praça de soldado no 1º Batalhão de caçadores de 1ª linha da Brigada Expedicionaria á Provincia do Pará.

Francisco de Barros Falcão Cavalcanti de Albuquerque, Secretario da Prefeitura.

AVISOS DIVERSOS

Perdeu-se no dia 23 do corrente na rua Fagundes um par de brincos de filigrá com um pequeno esmalte, e diamante nas rosetas, obra do Porto; quem os achou, sendo que os queira restituir, dirija-se a esta Typographia, que será generosamente recompençado.

— Precisa-se de 300 mil reis a juros a um e meio por cento ao mez com segurança; quem os quiser dar dirija-se a rua Santa Rita Velha casa terrea D. 16 lado da Igreja.

— A pessoa que annunciou alugar uma casa com uma grande armação envidraçada em uma das principaes ruas desta Cidade, sendo o seu alugel de 5$000 dirija-se a praça da Independencia, lojas de chapeus n. 21.

— Quem precisar de um brasileiro para administrador de algum engenho, fazenda de algodão, ou para cobrança de dividas fóra da praça e mesmo para qualquer outra occupação tanto da praça como para o matto, ou sertão, o qual sabe ler, escrever e contar; he muito habel e deligente para qualquer serviço e da fiador a sua conducta, dirija-se a praça da Independencia loja 27 28.

VENDAS

Na rua da Cruz do Recife n. 32 ha para vender tres habitos de Christo encravados com pedras muito finas, e ricas, chegados proximamente de Portugal, proprios para Desembargadores, Vigarios, Conegos, e Cavaleiros.

THEATROS

Quinta-feira 25 do corrente, dia do Corpo de Deos, haverá um grande e Magnifico Expectaculo pela maneira seguinte: os professores da Orchestra desempenharão a overtura "O Califa de Bagdad"; seguir-se-ha a muito brilhante Peça "A Batalha de 10 de Agosto", ou "Palafox em Saragoça". He escusado tecer encomios a tão grande Peça o respeitavel publico assas conhece e o nome de Antonio Xavier, seu insigno Arthur, he suficiente de sua sublimidade. Será desempenhada com tropa, artilheria, cavallaria, assim como o foi a grande Peça "Napoleão no Egypto".

No fim da Peça se cantará o Duetto novo chegado da Côrte do Rio de Janeiro, denominado "Pitanguinhas a chorar", findando o espectaculo com o grande Entremez "A Enfermaria dos Doudos".

O MENOR annuncio no MELHOR jornal implica no MAIOR reclame

Fôro e Judicatura

Côrte de Appellação

Sob a presidencia do des. Santos Pereira reuniu-se hontem a Côrte de Appellação sendo julgados os seguintes feitos:

Relatado pelo des. presidente — Habeas corpus n. 8.481. Recife — Impetrante, Adelia de Souza Menezes. Paciente Clarice de Souza Menezes — Negou-se provimento contra os votos dos des. Neves Filho, Cunha Barreto, Orlando de Aguiar e Nestor Diogenes.

Relatado pelo des. Orlando de Aguiar — Desaforamento — Requerente, Francisco Salustiano da Silva, conhecido por Salu' — Indeferido unanimemente. Não votou o des. A. Oliveira Lima.

Relatado pelo des. Nestor Diogenes — Recurso crime de absolvição n. 26.514. Limoeiro — Recorrente, o Juizo. Recorrido, Antonio Joaquim da Silva — Negou-se provimento unanimemente. Não votou o des. A. Oliveira Lima.

Relatado pelo des. João Jungmann — Recurso crime de absolvição n. 26.565. Villa Bella — Recorrente, o Juizo. Recorrido, Balbino Ferreira — Negou-se provimento unanimemente.

Relatado pelo des. Orlando de Aguiar — Recurso crime de pronuncia n. 26.564. Petrolina — Recorrente, Estanislau José Barbosa. Recorrido, o Juizo — Preliminarmente não se tomou conhecimento unanimemente.

Relatado pelo des. O. de Souza — Recurso crime de absolvição n. 26.538. Gravatá — Recorrente, o Juizo. Recorrida, Josepha Velloso dos Santos — Regeitada a primeira preliminar de não se tomar conhecimento contra os votos dos des. relator e Medeiros Correia; quanto a segunda preliminar converteu-se o julgamento em diligencia pelo voto de Minerva contra os votos dos des. Relator, Medeiros Correia, Orlando de Aguiar, Cunha Barreto.

Appellações crime

Relatada pelo des. Padua Walfrido — N. 26.283. Serinhãem — Appellante, o promotor publico. Appellado, José de Castro Sá Barreto — Negou-se provimento unanimemente.

Relatada pelo des. Oswaldo de Souza — N. 26.033. Bezerros — Appellante, o promotor publico. Appellada, Josepha Antonia dos Reis — Deu-se provimento para se annullar o processo da pronuncia exclusive, contra os votos dos des. João Jungmann e Nestor Diogenes que annullavam o julgamento.

Relatada pelo des. Oswaldo de Souza — N. 26.223. Quipapá — Appellante, o promotor publico. Appellado, José Justino Ferreira — Deu-se provimento para se annullar o julgamento por ser contrario a prova dos autos, e mandar o réo a novo jury unanimemente. Não votaram os des. Neves Filho, Oliveira Lima e Orlando de Aguiar.

Relatada pelo des. Oswaldo de Souza — N. 26.047. Olinda — Appellante, o promotor publico. Appellado, José Francisco da Silva — Negou-se provimento para se decretar a prescripção da acção unanimemente. Impedido o des. João Jungmann. Não votaram os des. Neves Filho e Orlando de Aguiar.

Relatadas pelo des. Padua Walfrido — N. 26.235. Quipapá — Appellante, o promotor publico. Appellado, Juvencio Antonio da Silva — Deu-se provimento para se revogar a sentença e mandar o réo a novo jury. Não votaram os desembargadores Neves Filho e Orlando de Aguiar.

N. 26.310. Recife — Appellante, José Sebastião Martins. Appellada, a Justiça — Negou-se provimento unanimemente Não votaram os des. Neves Filho e Orlando de Aguiar.

Relatadas pelo des. Oswaldo de Souza — 26.331. Palmares — Appellante, João Rodrigues. Appellada, a Justiça — Deu-se provimento para absolver o réo unanimemente. Não votou o des. Neves Filho.

Relatada pelo des. Oswaldo de Souza — N. 26.140. Itambé — Appellante, Manoel Alves da Silva. Appellada, a Justiça Publica — Deu-se provimento para se annullar o julgamento e mandar o réo a novo jury unanimemente. Não votaram os des. Neves Filho e Orlando de Aguiar.

N. 26.128. Caruarú — Appellante, o promotor publico. Appellado, João Antonio da Silva ou João Luiz de França — Deu-se provimento para se annullar o processo e mandar o réo a novo jury unanimemente. Não votou o des. Neves Filho.

Relatada pelo des. Padua Walfrido — N. 26.129. Recife — Appellante, o Juizo. Appellado, Gustavo Mendes da Paixão — Negou-se provimento unanimemente. Não votaram os des. Neves Filho e Cunha Barreto.

Relatadas pelo des. Nestor Diogenes — N. 26.223. Limoeiro — Appellante, o promotor publico. Appellado, Samuel Alves Correia — Negou-se provimento unanimemente. Não votaram os des. Neves Filho, Cunha Barreto e A. Oliveira Lima.

N. 26.095. Floresta dos Leões — Appellante, Joaquim Pessôa Guerra Filho Appellada, a Justiça — Negou-se provimento unanimemente. Não votaram os des. Cunha Barreto, Neves Filho e Orlando de Aguiar.

N. 26.145. Correntes — Appellante, o promotor publico. Appellado, José Cypriano de Souza, vulgo *Zé Nem* — Negou-se provimento unanimemente. Não votaram os des. Neves Filho, Cunha Barreto e Orlando de Aguiar.

Relatada pelo des. Medeiros Correia — N. 26.351. Bom Jardim — Appellante, o promotor publico. Appellados, José Alves Monteiro vulgo *João Bertino* e Anna Maria Barbosa — Negou-se provimento unanimemente.

N. 19.608. Agua Preta — Appellante, José Rufino de Mello. Appellada, a Justiça — Deu-se provimento para se annullar a sentença e mandar o réo a novo jury unanimemente. Não votaram os des. Padua Walfrido, Oliveira Lima, Neves Filho e Orlando de Aguiar.

Petições dos bachareis Djalma da Cunha Mello e Edmundo Jordão de Vasconcellos, respectivamente juizes de Direito de Nazareth e Timbaú'ba — Com vista ao procurador geral do Estado.

HOJE NO MODERNO

Matinée das Moças ás 14,30
SOIRE'E A'S 19 e 21 HORAS

AL JOLSON — o cantor de "jazz" que tem lagrimas na voz o inesquecivel interprete de "Wonder-Bar" e "Casino de Paris"

— com —

SYBIL JASON — GAB GALLOWAY — LYLE TALBOT e ALBS JENKINS

— em —

CANTA... E SERA'S FELIZ

Complementos: — O QUE E' NOSSO (Nacional D. F. B.) UFA-JORNAL N.º 8 (Natural)

HOJE SOIRE'E A'S 19 e 21 HORAS NO PARQUE

Hordas allucinadas de tartaros, invadindo e destruindo cidades, para a conquista da Siberia!

Uma nova e moderníssima versão do famoso romance de JULIO VERNE com ADOLF WOHLBRUCK

MIGUEL STROGOFF (O CORREIO DO TZAR)

Complementos: — FOX MOVIETONE NEWS-19 x 66, contendo detalhada reportagem sobre a coroação do S. M. JORGE VI, REI DA INGLATERRA.
A HORA DA INDEPENDENCIA (Nacional D. F. B.)

O MAIS RECENTE TRIUMPHO ARTISTICO E MUSICAL DO MAIOR BARYTONO DO MUNDO!

QUINTA-FEIRA no MODERNO

Reuniu-se hontem a Camara Municipal

O sr. Geraldo de Andrade lê um manifesto da mocidade academica, apresentando o nome do sr. Armando de Salles Oliveira á presidencia da Republica

Sob a presidencia do sr. Renato Silveira e com o comparecimento dos vereadores Arnobio Graça, Gratuliano Glasner, Geraldo de Andrade, Teixeira Leite, Octavio L. de Moraes, Agripino de Lacerda e Ramos Leal, reuniu-se hontem a Camara Municipal do Recife.

Foi lida e approvada a acta da reunião anterior.

O expediente, lido e despachado, constou do seguinte:

Officios: n. 509, do sr. presidente desta Camara, no exercicio do cargo de prefeito, communicando que foi attendida a indicação approvada por esta casa, no sentido de ser continuado o serviço de illuminação da rua 24 de Junho, na Encruzilhada; n. 511, do sr. engenheiro João Pereira Borges, communicando que, tendo regressado da Capital da Republica, reassumiu o exercicio do cargo de prefeito do municipio.

Foi lido um projecto de lei, de autoria do sr. Agripino de Lacerda, o qual vae annexo.

Annunciada a

HORA DO EXPEDIENTE

O presidente annuncia que, devidamente inscripto, irá usar da palavra o vereador Gratuliano Glasner.

FALA O VEREADOR GRATULIANO GLASNER

O sr. Gratuliano Glasner pronunciou as seguintes palavras;

— "Sr. presidente. Meus senhores;

Lendo o *Diario da Manhã* de hontem, domingo, vi o meu humilde nome na columna dos dissidentes politicos. Como o *Diario da Manhã* representa o pensamento de s. excia. o governador do Estado, verifiquei que as minhas declarações nesta casa não teem sido devidamente comprehendidas.

Desde o anno passado, no inicio dos trabalhos, que, assumindo a tribuna para agradecer a minha eleição para vice-presidente desta casa, aproveitei a opportunidade e fiz tambem desde logo declarações de que ficaria afastado das competições partidarias. Estaria para servir ao municipio que seria a collectividade, e a bem da minha classe, nas suas justas razões.

Quando convidado por s. excia. o governador Lima Cavalcanti, não abordei tal assumpto, por ter comprehendido que s. excia. não iria convidar um commerciante antigo, afeito apenas as lidas commerciaes, para atiral-o á fogueira da politica partidaria.

Julguei que, como um dos directores da Associação Commercial de Pernambuco, s. excia. quizesse considerar esta Associação de classe, que tão altruisticamente tem sabido nos momentos mais difficeis se collocar ao lado dos governos e com o governo de s. excia. essa associação tem demonstrado sua justa solidariedade.

Quando s. excia. me convidou, eu relutei a principio, allegando os meus afazeres commerciaes; e s. excia. insistiu dizendo que precisava de homens que soubessem trabalhar em prói da collectividade, dispostos a trazerem o seu contigente de sacrificio.

Foi assim que acceitei.

Para estar ao lado das bôas causas não preciso ser politico partidario e não posso sel-o.

A politica partidaria, no Brasil — attendei — parece que só tem servido para unir os homens, mentirosamente, e separal-os, desconsideradamente. Não estou afeito a isso. Trilho caminho muito differente, e, para provar o meu desprendimento, eu renunciarei immediatamente á vice-presidencia desta casa, si de facto s. excia. não se conformar com a minha attitude, a qual vem do inicio dos trabalhos desta Camara. Renunciarei sem o menor resentimento e com a minha consciencia tranquilla, de ter sabido com independencia, corresponder á confiança que s. excia. em mim sempre depositou.

Como commerciante, não posso e não devo ser politico partidario. Trabalharei pelo meu Estado sem côr politica.

O sr. presidente bem poderia fazer ver a s. excia. este meu ponto de vista, que se funda em propositos os mais sinceros. Não renuncio *in-continenti* a meu cargo de vereador, a fim de evitar, em momento tão delicado quanto o que atravessamos, possiveis explorações politicas.

Minha amizade com o governador, alliada a uma velha admiração, não soffreu solução de continuidade.

Quero crêr, sr. presidente, que nenhum dos meus nobres pares tenha attribuido qualquer intenção menos airosa, quando extendi, ha pouco, um conceito sobre minha conducta na vida publica. Estou falando, aqui, a linguagem da sinceridade. Não procuro situações comodas. Minha attitude continu'a sendo a mesma, de ha mezes atraz, quando a delineei nesta casa.

Espero seja estas minhas palavras bem comprehendidas, para que, ajuizadas doutra maneira, não me venham collocar em situação pouco agradavel.

Era o que tinha a declarar, sr. presidente."

NA TRIBUNA, O LEADER DA MAIORIA

O sr. Octavio L. de Moraes diz que as palavras com que o seu collega Gratuliano Glasner explicára sua attitude em face não do dissidio politico entre o governador do Estado e o ministro Agamemnon Magalhães, mas de uma accusação extemporanea, malevola e ignominiosa, assacada por um deputado saudosista contra a figura do chefe do executivo pernambucano, só lhe vieram encher de alegria. S. s. não formava entre os dissidentes, proclamara-o alto e bom som. E' um correligionario eleito pelo P. S. D., organização politica, que vinha accrescentar seu protesto a uma manobra indecorosa, com que se pretendia envolver a figura do chefe daquelle mesmo partido.

O sr. Geraldo de Andrade — V. excia. está dando uma demonstração de sua habilidade politica...

O orador retruca que não se trata de demonstrações e sim do que se póde concluir logicamente de uma attitude assumida.

(Trocam-se novos apartes, intervindo a mesa, que faz soar os tympanos).

O orador diz que, máo grado a interrupção, proseguiria seu raciocinio. Da capacidade de trabalho, do desinteresse, da linha de conducta elevada com que sempre se conduzira á frente dos trabalhos da casa, em curta mas proveitosa interinidade, o sr. Gratuliano Glasner, toda a casa era testemunha.

Varias vozes — Muito bem.

Só um possivel engano — prosegue o orador — poderia ter determinado a noticia veiculada pelo *Diario da Manhã*.

O sr. Geraldo de Andrade — Engano de paginação, com toda a certeza...

O orador — E por que não?

(Trocam-se novos apartes entre o orador e o representante opposicionista).

O orador, após a intervenção da mesa, continu'a seu discurso, analysando, a personalidade do vereador Gratuliano Glasner, detentor de bonito passado, e que, eleito para representar o povo de sua terra, não se deixaria afastar uma linha de sua norma de conducta por quaesquer interesses subalternos.

Congratulava-se com os seus pares pelas declarações de s. s., que confirmavam a sua continuação dentro do P. S. D., trabalhando pelo bem estar da collectividade e esperava que outras daquelle jaez partissem de qualquer membro da casa, que ainda não se tivesse pronunciado, a fim de que volte a mesma confiança de antes.

PEDE A PALAVRA O SR. GERALDO DE ANDRADE

Posto em discussão um requerimento do sr. Arnobio Graça, usa da palavra o representante opposicionista, que se manifesta em termos candentes, contra a approvação do mesmo.

O orador diz que o articulista é de sobra conhecido pelos seus ataques á bolsa de financistas internacionaes, além de não merecer confiança o jornal em que são publicadas aquellas verrinas, jornal que hoje *verde* ao extremo, até bem pouco assacava os maiores ataques contra o sr. Plinio Salgado, ridicularizando-o de maneira a mais revoltante.

Como resposta aos baldões com que a deselegancia do vereador integralista pretendia, diariamente, lançar sobre uma das mais interessantes figuras de estadistas, na actualidade, iria ler um manifesto lançado pela mocidade estudiosa de Pernambuco representada pelo comité universitario pró-Armando de Salles, em collaboração com a União Democratica Estudantil.

E passa a ler aquelle documento.

FALA O LEADER DA MAIORIA

Pouco se demorou na tribuna o sr. Octavio L. de Moraes. Occupando-se do assumpto diz que não era possivel que o sr. Arnobio Graça esperasse fosse a Camara ter outra attitude que não a de repudio á sua pretensão de inserir na acta dos trabalhos uma publicação, em que se retalha a personalidade de um brasileiro illustre.

Devia o sr. Arnobio Graça possuir o maior conhecimento do caracter e da intelligencia dos membros da Camara para suppor fossem approvar coisas daquella especie.

O orador explica que, mesmo que a Camara fosse contraria á candidatura Armando de Salles, nada de mais que o manifesto lido pelo sr. Geraldo de Andrade fosse inserto, pois se tratava de um documento á altura da nossa educação civica, dos membros da casa, bem ao contrario do que lera o vereador aigmatico.

Se contingencias politicas — continu'a o *leader* — impellissem-no, amanhã, (pois era homem de partido e não sabia até onde a fidelidade partidaria poderia leval-o), a se collocar contra a candidatura do sr. Armando de Salles, não deixaria de consideral-o um nome illustre, que realizára uma administração notavel á frente do governo de São Paulo.

Esperava que seus collegas de bancada o acompanhassem na rejeição ao requerimento, o que reputava uma attitude vasada nos bons moldes da logica e da decencia parlamentar.

O requerimento é submettido á votação e rejeitado, contra o voto do autor.

UMA EXPLICAÇÃO PESSOAL DO SR. AGRIPINO DE LACERDA

O sr. Agripino de Lacerda requer á mesa seja-lhe concedida a palavra para uma explicação pessoal.

Diz que ausente á reunião de quinta-feira ultima, em que se votou a inserção na acta de um telegramma da Camara Municipal de João Pessôa e o envio de outro, por parte da casa, áquella Assembléa, congratulando-se pela sua attitude, teria dado seu apoio á proposta, de iniciativa do *leader* da maioria.

Passa-se á

ORDEM DO DIA

Esta constou do seguinte:

Discussão unica do parecer n. 62, da Commissão de Fazenda e Orçamento, opinando que, sobre a indicação mandando conceder um abono a todos os funccionarios municipaes, se aguarde a elaboração da lei orçamentaria para o anno vindouro. Pediu vistas o vereador Arnobio Graça.

Primeira discussão do parecer n. 63, da mesma Commissão, opinando favoravelmente á approvação do projecto de lei n. 14, determinando que a cobrança do imposto de Industria e Profissão trimestralmente. será facultativa

Discussão unica do parecer n. 64, da mesma Commissão, opinando pelo indeferimento das petições de Rosa Azevedo Ramos, em face do que preceitu'a a Lei Organica dos Municipios.

Discussão unica do parecer n. 65, da Commissão de Legislação e Justiça, mandando ouvir o prefeito do municipio sobre as petições de Francisco Rodrigues dos Passos e Moysés Miguel da Silva. Pediu vistas o vereador Geraldo de Andrade.

Nada mais havendo a tratar, o presidente declarou levantada a reunião, tendo antes designado o dia seguinte para ter logar uma outra reunião á hora regimental.

—

Na hora do expediente foi lido e approvado um requerimento da Commissão de Fazenda e Orçamento pedindo informações ao prefeito do municipio, sobre a maneira como é feita a remessa, para cobrança judicial, das contas relativas ao exercicio financeiro ainda não terminado, afim de que possa emittir parecer sobre o projecto de lei n. 35.

TRIBUNAL REGIONAL DE JUSTIÇA ELEITORAL

Para conhecimento dos juizes eleitoraes e juizes preparadores eleitoraes

Recebemos da secretaria do Tribunal Regional Eleitoral copia do seguinte telegramma:

"Procurador regional de Justiça Eleitoral, Recife — Rio 6680000 — 139-19-16 — O Superior Tribunal Eleitoral em sessão de hoje firmou sua jurisprudencia no sentido de ser nulla a eleição quando a acta de encerramento não estiver, no seu fecho, assignada por toda a mesa, embora na mesma folha porem antes do texto da acta constem assignaturas de toda mesa e no fecho somente a do secretario. Sendo aquella nullidade bastante frequente, deveis solicitar do desembargador presidente desse Tribunal Regional as medidas necessarias para que tal decisão tenha ampla divulgação e seja communicada a todos os juizes eleitoraes afim que se evite essa falta que obriga annullar eleições por todas outras faces perfeitamente legaes. Deveis accusar recebimento esta circular bem assim communicar medidas forem tomadas. Saudações cordiaes — *Dr. José Maria Mac Dowell da Costa*, procurador geral eleitoral interino."

1.º Cartorio da Comarca do Recife

Communica-nos o sr. José Fausto de Figueiredo Carneiro Filho, official do registro de nascimento e obitos e secretario da Junta do Alistamento Militar do 1.º districto da capital, que transferiu seu cartorio da rua do Apollo, 154, para a avenida Rio Branco, 50 - 1.º andar, (altos da Livraria Universal), onde os interessados serão attendidos de 12 ás 17 horas, diariamente.

NO PORTO DE MARSELHA

A TRIPULAÇÃO DE DEZ NAVIOS MERCANTES EM GREVE

MARSELHA, 24 (U. P.) — Marinheiros de dez navios mercantes fizeram hoje uma grève, pedindo augmento de salarios

QUEM TOMA
FOSFOTONI
uma semana sente logo o effeito nos nervos, musculos e cerebro. Experimente-o hoje mesmo

THEATRO

FALLECEU O ACTOR MARIO FREITAS

Tendo ingerido um toxico, no dia 18 do corrente, e apesar dos cuidados medicos de que foi cercado, falleceu hontem, de madrugada, no Hospital Pedro II, onde

Mario Freitas

estava recolhido, o joven Odon Wanderley de Freitas, contra-regra do *Grupo Gente Nossa*, onde usava o pseudonymo theatral de Mario Freitas.

O citado moço tambem ás vezes, tomava parte em representações das peças, fazendo pequenos papeis e, recentemente, fôra escolhido por Jayme Costa para entrar n' *O Homem da cabeça de ouro* assim como em um quadro da revista *E' do José*, na Companhia Portugueza.

Tinha Mario Freitas muito amor á sua profissão e procurava sempre corresponder ao trabalho que lhe era distribuido pelo que deixou muitas saudades entre seus companheiros do referido conjuncto.

O enterramento de Mario Freitas correu ás expensas do *Grupo Gente Nossa*, tendo se realizado ás 16 horas no cemiterio de Santo Amaro perante todos os seus collegas e directores.

O corpo foi sepultado no Mausoléo dos Artistas, de propriedade do *Gente Nossa* e erigido por este para sepultamento dos artistas de theatro fallecidos nesta cidade.

Mario Freitas completaria 20 annos de idade no dia 7 de junho proximo.

DA PARAHYBA

A Convenção do dia 25 — Caso surja a candidatura José Americo, haverá grandes manifestações de regosijo

JOÃO PESSOA, 24 (D. P.) — Uma commissão composta de elementos de destaque desta capital vem envidando esforços no sentido de solemnizar o veredictum da Convenção do dia 25.

Amanhã será distribuido por toda a cidade um boletim concitando o povo a associar-se ás manifestações.

Consta do programma a celebração de uma missa congratulatoria, na Cathedral, no dia 26.

Effectuar-se-á tambem uma passeata nas ruas, ouvindo-se varios oradores.

HOMENAGEM AO DR. DUSTAN MIRANDA

JOÃO PESSOA, 24 (D. P.) — Os amigos e admiradores do dr. Dustan Miranda prestaram-lhe hontem, uma homenagem, offerecendo-lhe um jantar de cordialidade no Restaurant Werner.

Essa manifestação foi motivada pela sua effectivação no cargo de inspector regional do ministerio do Trabalho, neste Estado.

Compareceram ao jantar, representantes das varias classes sociaes, syndicatos e outras associações.

A' sobremesa, usou da palavra, em nome dos homenageantes, o deputado Miguel Bastos, presidente da Associação dos Empregados no Commercio.

O homenageado falou depois, agradecendo.

COMMEMORAÇÕES DA BATALHA DE TUYUTY

JOÃO PESSOA, 24 (D. P.) — Commemorando a batalha de Tuyuty, realizaram-se aqui varias solemnidades.

Pela manhã, teve logar na praça da Independencia a cerimonia do juramento á bandeira pelos conscriptos incorporados este anno ao 22º. B. C.

O acto teve o comparecimento das altas autoridades do Estado e do povo.

A seguir, teve inicio um desfile de tropas [illegible], commandado pelo capitão [illegible].

Tomaram parte no desfile o 22º. B. C., uma Companhia da Policia Militar do Estado e o Tiro de Guerra 27, além dos alumnos das escolas publicas da capital.

D. JOÃO DA MATTA

JOÃO PESSOA, 24 (D. P.) — No dia 23 do corrente a diocese de Cajazeiras celebrou com enthusiasmo a passagem do 3º. anniversario da sagração de dom João da Matta Amaral.

O CASO DA CABOTAGEM

JOÃO PESSOA, 24 (D. P.) — Varias firmas commerciaes estão dispostas a dispensar dezenas de empregados no dia 31 do corrente, caso a cabotagem não volte para João Pessôa.

Seguiu para o Recife onde reside a sua familia, o sr. Oscar Jucá, em gozo de ferias, devendo voltar dentro de vinte dias.

CONCURSO PARA PROVIMENTO DO JUIZADO DE DIREITO DA COMARCA DE MISERICORDIA

JOÃO PESSOA, 24 (D. P.) — Encerraram-se no dia 19 do corrente, na secretaria da Côrte de Appellação, as inscripções dos candidatos ao concurso para preenchimento do cargo de juiz de direito da comarca de Misericordia. Inscreveram-se bachareis: Antonio Londres Barretto, juiz municipal do termo de Pilar, com 15 documentos; Onesipio Aurelio de Novaes, promotor publico de Itabayanna, com 21 documentos; Octaviano Carneiro da Cunha, promotor publico de Alagoa Grande, com 9 documentos; Arnaldo Leite, promotor publico de Cajazeira, com 22 documentos.

DR. EPITACIO PESSOA

JOÃO PESSOA, 24 (D. P.) — Os jornaes relembram, com elogios, o anniversario, hontem, do dr. Epitacio Pessoa.

DR. GONÇALVES FERNANDES

JOÃO PESSOA, 24 (D. P.) — Por motivo do seu anniversario natalicio, que hontem transcorreu, foi muito cumprimentado o dr. Gonçalves Fernandes, clinico nesta cidade e medico da Colonia Juliano Moreira.

TIROTEIO NUMA TABERNA DA GLORIA

SAIU FERIDO UM ADVOGADO

RIO, 24 (A. M.) — Verificou-se um conflicto seguido de tiroteio numa taberna da Gloria esta madrugada, ficando ferido o advogado Camillo Mendes Pimentel, com três projectis na côxa.

O estado do ferido é satisfatorio.

DESTRUIDA UMA FABRICA DE CERAMICA NA ITALIA

CALCULADOS OS PREJUIZOS EM VARIOS MILHÕES DE LIRAS

MILÃO, 24 (D. P.) — Na fabrica de ceramica de Piccinelli, situada na localidade de Mozzate, declarou-se, hoje, um violento incendio.

O fogo se originou, provavelmente, em consequencia de um curto circuito, no segundo andar, na sala de trabalhos artisticos, extendendo-se com grande rapidez, aos demais apartamentos do edificio. A area devorada pelo fogo abrange uma superficie de três mil metros quadrados, calculando-se os prejuizos verificados em muitos milhões de liras pois que foram destruidos grandes stocks de mercadorias. Cinco pessôas ficaram feridas levemente, entre as quaes figura um bombeiro.

UMA TROMBA D'AGUA NA POLONIA

CINCOENTA MORTOS — VARIAS VILLAS DESTRUIDAS

LONDRES, 24 (U. P.) — Noticias de Varsovia informam que cahiu uma tromba d'agua no districto de Kielte.

Houve, em consequencia, cincoenta mortos, sendo destruidas diversas villas a interrompidas as communicações.

O ENCOURAÇADO ARGENTINO "RIVADAVIA"

DEVERA' CHEGAR HOJE AO PORTO DE HAMBURGO

HAMBURGO, 24 (D. P.) — Deverá chegar, amanhã, ao porto desta cidade, o encouraçado argentino Rivadavia, para uma visita official.

A chegada dessa belonave estava marcada para hoje, mas acaba de se receber um telegramma, adiando-a para amanhã, antes do meio dia. Por esse motivo varias homenagens que estavam preparadas para hoje, em honra á officialidade e á tripulação daquelle navio de guerra, foram tambem transferidas para amanhã.

EM VISTA DAS OBRAS DE FORTIFICAÇÃO NA FRONTEIRA RUSSO-FINLANDEZA

DEPORTADAS INNUMERAS FAMILIAS DE CAMPONEZES

LENINGRADO, 24 (D. P.) — As amplas obras de fortificações ao longo da fronteira da Cadella, na Finlandia, levadas a effeito pelo governo sovietico, tornam necessaria a deportação, numa extensão de cem kilometros, das familias camponezas que ali habitam, quasi todas de nacionalidade finlandeza.

O transporte dos deportados será feito como de costume, isto é, separando-se as mulheres e as creanças dos homens, sem a menor consideração pelos laços de familia que os unem.

as senhoras que soffrem

Todas as mulheres que soffrem de dores nas costas, tonturas, dores de cabeça ou irregularidades da bexiga, deveriam usar sem tardança as PILULAS DE FOSTER.

Opressivas dores lombares e sensação de cansaço por occasião das visitas mensais, bem como inchacão nos pés e nas mãos, encontram excelente remedio nas PILULAS DE FOSTER. Experimente-as hoje e bem de sua saude.

PILULAS FOSTER

ILEGÍVEL

BROADCASTING

RADIO CLUB DE PERNAMBUCO
Programma para hoje:

11 horas — Programma do almoço — Supplemento musical com gravações offerecidas pela Cia. Brasileira de Electricidade Siemens-Schukert S. A. 12.00 — Hora certa — Continuação do Prog. do Almoço. Speaker: Mario Mansur 15.00 — Radio-Educação, a cargo da Escola Normal Official. 15.15 — Programma da Tarde — Gravações ligeiras. Speaker: Clovis Paiva. 16.00 — Programma Juvenil. Speaker: Odette Silveira. 18.00 — Programma do Jantar — Gravações variadas. 19.30 — Programma de studio. Speakers: Abilio de Castro e Mario Mansur — Quarto de hora com Dora Martineri. 19.45 — Radioletas. 20.00 — Quarto de hora com Fernando Barretto. 20.15 — Quarto de hora com Lady e Linda Ferreira. 20.30 — Quarto de hora com Rivaldo Lopes. 20.45 — Programma do creme dental Kolynos. 21.00 — Quarto de hora com Dora Martineri. 21.15 — Quarto de hora com a Orchestra de Bulão. 21.30 — Juarto de hora com Lady e Linda Ferreira. 21.45 — Quarto de hora com Rivaldo Lopes. 22.00 — Jazz Programma, com a Jazz da PRA-8, sob a direcção de Nelson Ferreira.

ESTAÇÃO EMISSORA RADIO-COLONIAL DO GOVERNO FRANCEZ — C. O 25m24 — 11.885 kc. — Hora G. M. T. — **Programma para hoje:**

9 horas — Musica em discos. 9.15 — Noticiario em francez. 9.40 — Noticiario em inglez. 9.50 — Noticiario em italiano. 10.00 — Fim da emissão

C. O. 19m68 — 15.243 kc.:

11.00 — Concerto. Retransmissão de Rennes. 11.45 — Correio japonez sobre a "Vida Franceza". 12.00 — Noticiario em inglez. 12.15 — Concerto. Retransmissão de Radio-Paris. 12.45 — Correio de França. 13.00 — Continuação do concerto. 13.30 — Noticiario em francez. Cotações dos productos coloniaes. 14.00 — Chronica musical, sr. Charles Oulmont. 14.10 — Movimento social, sr. Rives. 14.20 — Musica em discos. Emissão theatral: **O brinquedo do Amor e da Morte**, peça em 1 acto — Romain Rolland. 16.00 — Cambios. 16.05 — Fim da emissão.

C. O. 25m24 — 11.885 kc.:

16.15 — Noticiario em francez Cotações dos productos coloniaes. Cotações da Bolsa. 16.45 — Noticiario em arabe 17.00 — Concerto com a collaboração da sra. Gina Relly, cantora, e dos srs. René Chédécal, violinista, e Pierre Vyot, tenor: **Introducção e humoresca** — d'Ambrosio — **Inquietação** — Dourgault-Ducoudray; **Borboleta dourada** — Oberdoerffer; **Rêverie** — vieuxtemps; **Traumerei** — F. Dris; **Poema hungaro** — Desso Laderer; **As cigarras** (Scherzo) — V. Ferroni (sr. Chédécal); **Romance policial** — Rosemonde Gérard-J. Simonet; **E' um cafésinho** — Fabraney-Jacques Mendel; **Não foi nada** — Rosemonde Gérard-Matis; **Além do rio** — Calmés-Chaubert (sra. Gina Relly); **Minto simplesmente** — Paul Delmet; **Quando os lilás reflorescerem** — Paul Delmet; **Bôa noite, Lison** — G. Maquis; **O tempo das cerejas** — G. Maquis (sr. Vyot); **Velhos retratos** — F. Dangry-Simonet; **Aria do fim "Valse terna"** — J. Bousquet-Grothe; **Você** — C. François-Wal-Berg; **Atraz da igreja da aldeia** — Barencey-Zimmerman (sra. Gina Relly); **Canto da tarde** — Cuvillier; **Paiz de amores** — Cuvillier; **Muscadines** — Cuvillier; **Romance de "Petit Frère"** — Cuvillier (sr. Vyot). 18.30 — Diffusão do Radio-Jornal de França. 18.50 — Movimento maritimo, sr. Bretagne. 19.00 — Concerto. Musica em discos. 19.30 — Noticiario em francez. Cambios. 20.10 — Noticiario em inglez. 20.20 — Noticiario em italiano. 20.30 — Retransmissão. 22.30 — Cotações dos productos coloniaes. 22.45 — Noticiario em portuguez. 23.00 — Fim da emissão.

C. O. 25m60 — 11.720 kc.:

23.15 — Concerto. Musica em discos. 0.15 — Noticiario em francez. Cotações dos productos coloniaes. Cotações da Bolsa. 0.40 — Noticiario em hespanhol. 0.50 — Noticiario em portuguez. 1.00 — Fim da emissão.

3.00 — Concerto. Musica em discos. 4.00 — Noticiario em francez. Cotações dos productos coloniaes. Cotações da Bolsa. 4.30 — Noticiario em inglez. 4.45 — Concerto. Musica em discos. 5.45 — Noticiario em allemão. 6.00 — Fim da emissão.

EMISSORA ALLEMÃ DE ONDAS CURTAS D. J N. Onda: 31,45 — Kilocyclos: 9,540 — Hora: das 18.50 a 0,45 — Programma para hoje:

Annuncio DJN e DJQ (all., port.) — Canção popular allemã. Saudações aos nossos ouvintes. Hora infantil: O macaco vôa, o passaro nada! Todas as creanças brincam comnosco. Arabescos e romanzas de Schumann. Hora feminina: Arranjos domesticos na NSV. Noticias e serviço economico (all.) O concerto dos mestres: Fritz Steinkamp, clarineta. Gente de hontem e de hoje. Noticias e serviço economico (port.) Emissão especial para a Argentina (hespanhol). Eco da Allemanha. Pequena sonata para violoncelo e piano, de Joseph Haydn. Nossos dias de trabalho. Ultimas noticias (em allemão). O globo musical. Concerto recreativo. Ultimas noticias (em hespanhol). Saudações aos nossos ouvintes. Despedida DJN e DJ Q (all., port.)

As solennidades de hontem

em commemoração a data da batalha de Tuyuty

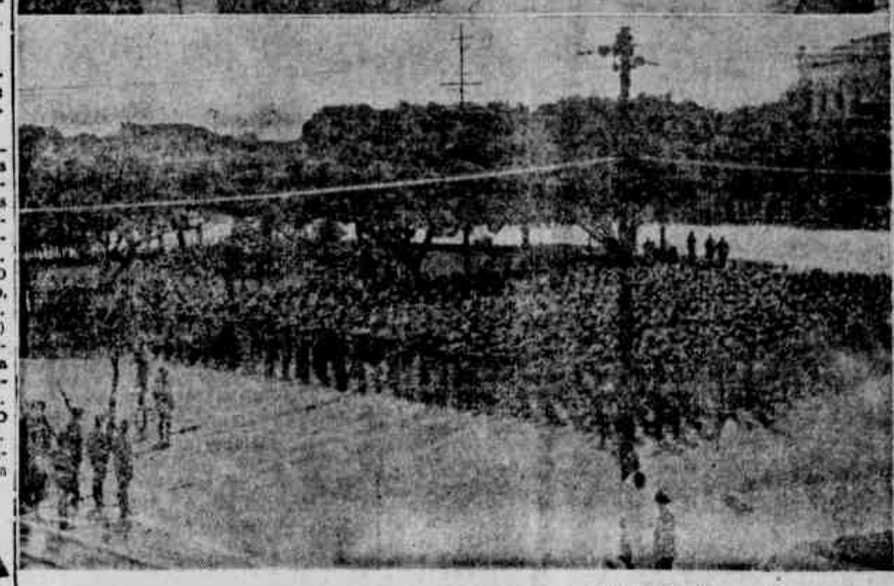

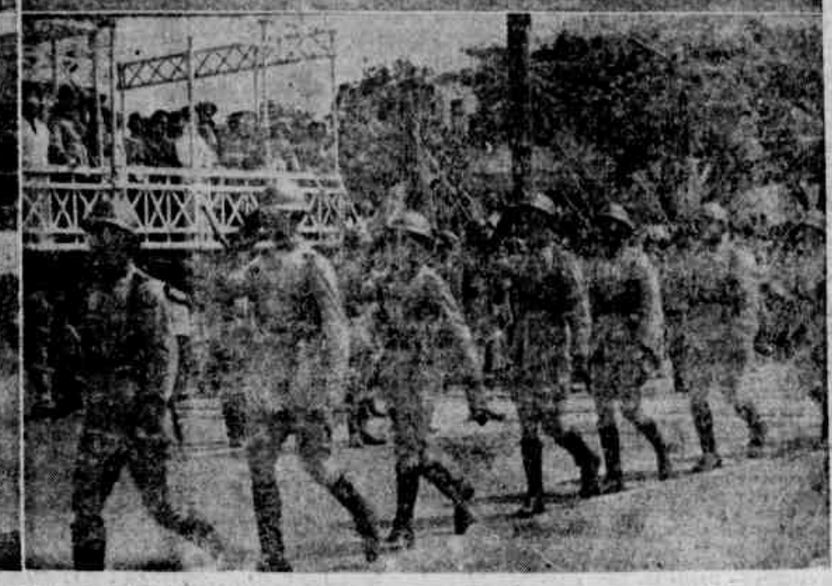

Flagrantes das solennidades de hontem em commemoração á batalha de Tuyuty: 1 — o coronel Azambuja Villa Nova, com mandante da 7ª Região, chega ao quartel general acompanhado do governador Lima Cavalcanti, e em baixo, um aspecto do juramento á bandeira; 2 — flagrantes do desfile das forças de exercito.

Foi solennemente commemorada, hontem, nesta cidade, a data da batalha de Tuyuty.

Na praça Adolpho Cirne, em frente ao Quartel General, formaram as tropas do Exercito e da Brigada.

A' chegada, ali, das autoridades ouviu-se uma salva de 21 tiros pela B. I. A.

Realizou-se em seguida, a solennidade do compromisso á bandeira, pelos conscriptos. Após essa cerimonia falou o coronel Thomé Rodrigues, commandante do 20º B. C., em saudação aos novos soldados.

Cerca das 10 horas, as forças desfilaram pelas ruas do Hospicio, Imperatriz, João Pessôa, Mariz e Barros, Ponte Buarque de Macêdo, Praça da Republica e rua Princeza Izabel.

Da praça da Faculdade grande mas sa popular assistiu ao desfile.

ESTUDOS DE PHILOLOGIA E GRAMMATICA

Jeronymo GUEIROS

LIÇÕES IRRADIADAS

Mau emprego de "se" sujeito — Uso erroneo do verbo no plural com "se" apassivante — Alguns partidarios da doutrina victoriosa do "se" sujeito

Vamos volver á questão do pronome "se" sujeito e particula apassivadora, com o escopo de realçar a doutrina de mais alguns mestres da lingua sobre essa questão e fazer ligeiros reparos a algumas phrases colhidas na imprensa da semana finda, onde, por um lado, se encontra, indebitamente, o verbo no singular por influencia de um "se" mal empregado como sujeito, e por outro lado, um verbo no plural, por influencia de um "se" apassivante que, entretanto, reclama tal verbo no singular, como veremos.

Do extremo de usar o *se* em phrases onde é elle elemento apassivante, nos deu exemplo o telegramma que attribuiu a um deputado paulista a phrase — "Era mister que *se conhecesse* as attribuições constitucionaes..."

Do extremo de pluralizar o verbo apassivado por *se* constitue exemplo a seguinte proposição de um dos nossos mais bem orientados matutinos (de 18 de maio corrente):

"Cresce, em todo o Estado, a campanha pelo refloramento, com que *se procuram* corrigir os erros de habitos inveterados de guerra á arvore..."

Em bôa grammatica, é tanto aconselhavel evitar o "*se conhecesse as atribuições*" como o "*se procuram corrigir os erros*".

No caso, nem oito nem oitenta... *Est modus in rebus*...

Ponhamos, pois, as cousas em seu logar, começando pelo exame da clausula — "*com que se procuram corrigir os erros*".

Encontram-se, nos mais bem aforados modelos da bôa linguagem portugueza, phrases mui semelhantes a esta, mas, na realidade, sintaticamente mui differentes, como se pode ver nestes exemplos dos dois maiores cultores da lingua vernacula no Brasil:

"...não *se podem conciliar* os pensamentos contidos nos dois trechos". (Carneiro Ribeiro, *Téplica*, p. 513). O sentido aqui é: "*os pensamentos contidos ... não podem ser conciliados*".

"...quanto mais a quem *se não podem negar* os *foros* de escriptor;" (Idem Ibidem, p. 456). Isto é — "*quanto mais a quem os foros de escriptor não podem ser negados*".

Irreflexões, desatenções não se podem qualificar de contradições". (Ruy Barbosa, *Réplica*, § 55-226). Noutros termos: *Irreflexões, desatenções não podem ser qualificadas de contradições*.

Repare-se bem na subtil differença syntatica existente entre a phrase da imprensa e as phrases de Ruy e seu examestre. Nestas, empregaram elles, no plural, o auxiliar acurativo *podem* por haver um sujeito plural com que elle concorda. Emquanto no exemplo colhido na imprensa, o verbo *procurar*, que antecede o infinito *corrigir*, tem como sujeito a clausula infinitiva — "corrigir erros" e não o substantivo *erros*, como pareceu a quem escreveu" — *procuram-se* corrigir *erros*".

Convem, entretanto, accrescentar que é communissimo, na linguagem classica, o uso do verbo no plural, mesmo quando o sujeito não é apenas o nome do plural que justifica a flexão do verbo, mas esse nome com a predicação expressa pelo infinito. Em taes casos, o nome do plural que serve de sujeito do verbo regente é tambem sujeito da clausula infinitiva.

Precisamente desses casos, Mario Barretto colligou estes exemplos:

"Na hora que este Padre Frei Antonio da Cruz foi lançado na cova ... *se viram cahir sobre a sua cabeça muitas flores*..." (Frei Luiz de Souza) (1).

"Ouviram-se de noite umas vozes e que muito atemorisavam". (Idem) — "*Sentiram-se* então por toda a rua *abrir portas e janellas* e soar vozes de visinhos." (Idem). — "*Viam-se brilhar dois olhos* reluzentes e desvairados..." (Herculano) — "Não é coisa de pasmar quando *se ouvem palrar burros*". (Castilho — "...atravez das quaes *se vêm perpassar*, em passeio, *damas* e *cavalheiros*." (Camillo). — "*Ouviam-se ladrar mastilhas e matilhas de cães*." (Pinheiro Chagas). (Atrav. do Dic. e da Gram. p 170).

Examinemos, agora, a clausula — "que *se conhecesse as attribuições* e vejamos como aqui é indispensavel a concordancia do verbo no plural, por ser o seu sujeito um substantivo do plural.

Realmente, na proposição — "Era mister que *se conhecesse as attribuições constitucionaes*", o sujeito do verbo *conhecer*, pronominalmente appassivado, é o substantivo *attribuições*, sendo a clausula infinitiva (que ahi serve de sujeito do verbo *ser* empregado impessoalmente) igual a estoutra, de passiva analytica — "que *as attribuições fossem conhecidas*." Mudada a ordem dos elementos da complexa e transformada a passiva pronominal da clausula em passiva analitica, teremos este resultado — "que *fossem conhecidas as attribuições constitucionaes* "era mister".

Este caso, como é evidente, differe — e muito — do que acima examinamos. Alli o verbo *procurar*, como vimos, tem como sujeito a reduzida substantiva — "*corrigir erros*", não sendo, porisso admissivel a pluralização do verbo. O que alli "*se procura* (ou *é procurado*) não são *erros*, mas — "corrigir erros".

Vê-se, deste modo, que só os que *se* extremam na doutrina da subjectividade do pronome *se*, até admittir esse pronome como sujeito de verbos apassivaveis (como o faz o prof. Teixeira Coelho) patrocinariam a vernaculidade desta phrase e das populares "*vende-se flores*" "*concerta-se machinas*" e outras por nós já referidas.

Para a doutrina corrente dos bons grammaticos, assim brasileiros como portuguezes, a phrase em debate encerra detestavel solecismo de concordancia verbal, que a tradição da lingua repelle.

Nem Castilho, que tantas vezes usou "se" como um pronome indefinido em funcção subjectiva, justificaria tal phrase.

Carneiro Ribeiro, em resposta a Ruy Barbosa, referindo-se á phrase attribuida a Castilho: "o de que mais *se namora os sentidos*", escreveu:

"O singular *se namora* outra cousa não pode ser, que um descuido typographico. O mestre dos mestres advertidamente não escreveria tal".

E, em nota, accrescenta:

"Alliás, na edição das Obras Completas de A. F. Castilho, em 1903, no vol. II da *Primavera*, a pag. 116, vem corrigindo esse erro. (*Téplica*, 1.ª ed. p. 39). 39).

Como excepção a esse criterio classico, temos apenas os casos em que o verbo no modo infinito não tem sujeito.

Em nosso trabalho sobre o *Infinito Pessoal*, referimos alguns exemplos em que essa forma nominal do verbo, apassivado com *se*, fica no singular, não obstante concordar com um nome do plural.

Dos exemplos referidos relembremos este de Camões:

"*Muitos*, para na guerra *escalrecer-se*,
Vinham a elle á morte *offerecer-se*".

Feitas estas observações, enfileiremos, agora, na galeria dos adeptos do *se* sujeito, mais os professores — *Ferreira Pedreira*, *Alexandre Porfirio* e *Teixeira Coelho* (2), examinando, em particular, os excerptos classicos por este ultimo citados em favor da insustentavel doutrina de "se" sujeito de verbos apassivaveis.

(1) — E' facil de ver que, neste exemplo, o sujeito do verbo finito — *viram* é o substantivo *flores* que accumula, por anfilogismo, a funcção de sujeito do infinito *cahir*.

(2) — Já tivemos ensejo de divulgar o parecer de eminentes mestres da lingua, favoraveis á theoria da funcção subjectiva do *se*, especialmente de grammaticos e philologos da altura de João Ribeiro, Maximino Maciel, Firmino Costa, Sampaio Doria e Assis Cintra. Convém aqui observar que este ultimo, fazendo o historico da polemica em torno do "*se*" sujeito, realça como pioneiros, nesse campo de nuanças, o prof. João de Veiga Muricy, que, em 1835, iniciou o debate, na Bahia, em favor da funcção subjectiva do *se*. E accrescenta que o dr. José Barbosa de Oliveira (pai de Ruy Barbosa) impugnou a theoria desse professor, tendo o dr. Guilherme Pereira Rebelo, (antagonista do dr. Carneiro Ribeiro no concurso em que este, por sorte, obteve a cadeira de Portuguez) defendido a posição do iniciador do debate.

Affirma o mesmo Assis Cintra que "os grammaticos esclarecidos que se não prendem nas telas paralizantes da grammatica antiga, vão registrando esse facto da linguagem, que é a subjectividade do *se* (Quest. de Port. 1921, p. 114) e enumera, entre os grammaticos partidarios dessa theoria, Joaquim Freire de Macedo, Domingos Azevedo, Francisco José Monteiro Leite, padre J. N. Napoles Massa, Said Alli, Gustavo de Andrade, Thomaz de Aquino, conego J. Braga e Americo Brasiliense de Moura.

RIO GRANDE DO NORTE

Novo invento para limpar algodão — Proseguem os serviços do Grande Hotel — Assistencia technica aos agricultores

NATAL, 22 (Da Succursal do DIARIO DE PERNAMBUCO) — O sr. Josaphat Machado, residente no municipio de Currais Novos, expôz um novo e engenhoso limpador de algodão denominado "Seridó". Todos os agricultores que teem verificado o novo apparelho, destacam a sua superioridade sobre outros typos, devido ao manejo facil e resistencia.

GENERAL JOSE' PESSOA — Transitou por esta cidade, o general José Pessôa, inspector geral dos grupo de artilharia de costas. S. s. visitou o governador interino, mousenhor Matta, em companhia de seus secretarios e do ajudante de ordens, sendo recebidos pelos auxiliares do governo, onde se demorou em longa palestra.

SANEAMENTO DE NATAL — O engenheiro Saturnino de Britto Filho, chefe do escriptorio Saturnino de Britto, concessionarios dos Serviços de Saneamento desta capital, fez hontem no salão de honra do Palacio do Governo, uma palestra sobre *Descargas de exgotos de Natal*.

EMPRESTIMO — A agencia do Banco do Brasil, nesta cidade, já foi autorizada a adeantar ao governo do Estado a primeira prestação do emprestimo de 7.000:000$000, na quantia de 1.000:000$000.

Os trabalhos do saneamento vão ser atacados em todos os sectores. Actualmente estão em trabalho cerca de 1.070 operarios.

HYGIENE — O governador interino commissionou o dr. Lourenço Vieira de Andrade para frequentar o curso de Hygiene e Saude Publica do Departamento de Saude Publica do Rio de Janeiro, sem onus para a Fazenda Estadual.

GOVERNO DIOCESANO — Passou no dia 20, o anniversario da posse de dom Marcolino Dantas, bispo de Natal.

Durante todo o dia s. excia. recebeu de todos os sodalicios catholicos e de seus innumeros amigos, felicitações.

COLONIA S. FRANCISCO — No dia 30 de abril p. findo, existiam na Colonia São Francisco de Assis, 140 leprosos, sendo 89 homens e 51 mulheres. Durante o mes de abril deste anno, foram applicadas 5.821 cc.3 de medicamentos usados — derivados chaulmogricos e de outras injecções 1.720 cc.3.

PROFESSOR ULYSSES DE GO'ES — Está sendo esperado nesta capital, no fim do corrente mes, o professor Ulysses de Góes, que fôra ao Rio de Janeiro representando os dioceses deste Estado e a Congregação Mariana, na grande concentração dos marianos realizada nos dias 1, 2 e 3 deste mes.

Se seus innumeros amigos e as associações religiosas desta cidade, preparam-lhe significativa homenagem, em retribuição aos relevantes serviços prestados na capital do paiz, em beneficio das instituições religiosas deste Estado.

ELEIÇÕES MUNICIPAES — Realizou-se hontem a renovação das eleições municipaes no municipio do Acary, neste Estado.

DR. OSCAR SIQUEIRA — Pelo avião do dia 19 seguiu até a cidade de Areia Branca, o chefe de policia, dr. Oscar Siqueira, em companhia do capitão Jocentino Cabral, commandante da Inspectoria de Policia.

GRANDE HOTEL — Foi iniciado o lançamento do concreto sobre o primeiro andar do Grande Hotel de Natal.

O sr. Gentil Ferreira, que vem dirigindo a sua construcção, está assistindo todo o serviço.

RELIGIAO — Na cidade do Acary, realizar-se-á uma grande concentração religiosa sob a presidencia do padre Ambrosio Silva. Será pregador frei José Maria Casanova, provincial da ordem dos Carmelitas.

— Na cidade de Santa Cruz, terão logar amanhã, grandes festas religiosas. Desta capital seguirão varias commissões das associações religiosas, autoridades estadoaes e varias familias.

— Amanhã do Dispensario Symphronio Barreto, as creanças do catechismo promoverão um festival artistico em homenagem ao bispo d. Marcolino Dantas, pelo transcurso do 8.º anniversario de sua sagração episcopal.

DR. PEDRO AMORIM — Encontra-se nesta capital, o deputado Pedro Amorim, vice-presidente da Assembléa Legislativa deste Estado, que vem presidir os trabalhos da Commissão Permanente da Assembléa.

CONCURSO — A Inspectoria do Trabalho abriu concurso para provimento dos cargos iniciaes na Inspectoria de Aposentadoria e Pensões dos Industriaes, nesta capital.

MATERIAL AGRICOLA — A Inspectoria de Plantas Texteis neste Estado, está cedendo, aos agricultores pelo seu custo real, os seguintes materiaes: arsenlato de chumbo, arsenico branco, sulfureto de carbono, pulverisadores, extinctores, cultivadores, grades, aradores, destocadores e limpadores de algodão.

SPORTS — Chegou a esta cidade, a bordo do *Itanagé*, a delegação sportiva do *A. B. C.* que fôra a Fortaleza.

Acompanharam os potyguares, os srs. dr. Vicente Farache Netto, director technico; Eugenio Silva, juiz e o sr. Carlos Lamas, conceituado *sportman*.

Ao desembarque dos campeões natalenses compareceram commissões dos diversos clubs natalenses e grande massa popular.

INSPECÇÃO DE ALGODÃO — Encontra-se nesta capital, o dr. José Serrano Andrade, chefe da Commissão Federal de Inspecção e Classificação de Algodão deste Estado.

AOS CRIADORES — A Inspectoria Sanitaria Animal, nesta capital, está fornecendo vaccinas, sôros e outros productos, afim de combater carbunculo verdadeiro, peste da manqueira, febre aphtosa e outros zoonozes.

A CHEGADA DOS ESTUDANTES BRASILEIROS EM LISBÔA

GRANDE MULTIDÃO AGUARDAVA A CHEGADA DO "MONTE SARMIENTO"

LISBÔA, 24 (H.) — Grande multidão aguardava no cais de Alcantara a chegada, a bordo do Monte Sarmiento, da embaixada universitaria brasileira chefiada pelo sr. Franchini Netto que vem representar as escolas superiores do Brasil nas festas commemorativas do 4º centenario da Universidade de Coimbra.

Entre as pessoas que esperavam a embaixada viam-se o embaixador do Brasil, consul geral do Brasil, secretario da embaixada, representante do ministerio da Educação Nacional, da Faculdade de Medicina de Lisboa, da Faculdade de Letras, do Instituto Superior Technico, da Universidade de Coimbra, dos estudantes do Porto, da Legião Portugueza, estudantes de Lisboa e membros da colonia brasileira domiliados na capital portugueza.

Os visitantes foram vivamente acclamados pela multidão que levantou vivas ao Brasil e a Portugal.

Interrogado pelo correspondente da Agencia Havas, o sr. Franchini fez as seguintes declarações:

"Esta embaixada não pode tender a approximar o Brasil de Portugal, porque os dois paizes já estão de tal modo proximos que não é mais possivel estreitas os laços que os unem.

A viagem da embaixada universitaria é de sympathia intellectual. A embaixada traz o abraço dos universitarios brasileiros, um abraço da intelligencia.

Não se trata de mostrar Portugal a brasileiros que já o conhecem de coração em todos os seus recantos, que o admiram em todas as suas magnificas expressões de cultura e resurgimento."

Ao deixar o cais os universitarios seguiram para a séde da embaixada brasileira, onde foram recebidos pelo embaixador Araujo Jorge.

V.ª Excia. sente-se fraco? Tome

FOSFOTONI

que é o melhor fortificante em geral. Em vidro e empôla

A DESORGANIZAÇÃO DO PARTIDO COMMUNISTA DE KIEW

VIEW, 24 (D. P.) — Depois de uma prolongada sessão, encerrou-se hoje a conferencia regional do Partido Communista de Kiew.

A citada conferencia constatou ser insufficiente o trabalho politico daquella organização.

Durante os debates foram tratados varios casos de falta de interesse, de preguiça, de auto-critica insufficiente, de pedantismo e de falsidade dos funccionarios do partido.

VEM AO BRASIL O POETA ANTONIO CORREIA DE OLIVEIRA

LISBOA, 24 (H.) — Pelo vapor Cap Arcona seguiu hoje para o Brasil o poeta Antonio Correia de Oliveira, convidado pela Federação das Associações Portuguezas do Brasil para participar das cerimonias do dia da Raça.

REALIZOU-SE HONTEM NO RIO A PASCHOA DOS INTELLECTUAES

RIO, 24 (A. M.) — Foi um grande acontecimento de fé religiosa a paschoa dos intellectuaes, realizada na Cathedral Metropolitana, sob a presidencia de d. Sebastião Leme, que distribuiu a hostia aos communungantes.

Directoria Geral de Estatistica

A Directoria Geral de Estatistica está chamando a attenção dos professores e directores de estabelecimentos primarios que ainda não enviaram as informações do movimento do ensino de 1936 para os arts. 6º e 7º, suas alineas e paragraphos, do decreto n. 185 de 10 de abril de 1933, que estabelece multas e punições, para os infractores ás obrigações creadas pelo convenio do ensino existente entre os governos federal e estadual.

Ficam, por isso, intimados a recolher o formulario enviado pela Directoria Geral de Estatistica, para o movimento de 1936, dentro do praso de 5 dias, as seguintes escolas estaduaes, desta capital: 228 — Luiza Martins G. Pereira, 230 — Margarida Dornellas Camara, 231 — Honorina do Rego Barros, 232 — Lauriana Pradins Lins, 234 — Alice de Wandcrley Trindade, 238 — Gercina de Moraes Cruz, 239 — Irene Uchôa de Oliveira, 168 — Eulina Redivivo Cunha, 205 — Cosme da Silva Miranda, 251 — Maria Guiomar de Miranda, 255 — Maria Rita Gonçalves Jucá, 260 — Aurea Benigna de Lima Barros, 219 — Josepha Lyra Moura de Vasconcellos, 299 — Isabel Lyra Cavalcanti, 287 — Severina de Moraes Pradins, 233 — Maria do Carmo Dantas de Mendonça, 215 — Maria do Carmo N. Ribeiro, 216 — Maria da Gloria de Lacerda, 217 — Anna Carolina Ribeiro Pessôa, 272 — Antonio Joaquim de Salles e Silva, 274 — Hosanna Athayde Villela, 278 — Maria Elisa da Silveira, 282 — Maria Celeste Guimarães Botelho, 283 — Laura Toscano de Britto, 286 — Guiomar Coelho Toscano de Aguiar, 287 — Anna Constancia da Silva Alves, 296 — Leonor de Mendonça Vasconcellos, 201 — Alice Mariana P. de Miranda, 21 — Maria Candida Gonçalves dos Santos, 18 — Maria Benedicta Martins, 28 — Galdina Pereira da Costa, 19 — Maria Augusta Cesario de Mello, 309 — Carmen de Menezes Farias, 240 — Beatriz Gibson, 312 — Angelina Cesar Galvão, 313 — Elisa Guimarães, 316 — Antonia d'Abie, 31 — Tertiliana Silva, 230 — Noemia Gonçalves, 252 — Anna Barretto Caheté, 225 — Maria da Conceição Rigueira Costa.

Inaugura-se hoje o Banco Mercantil

Inaugura-se hoje, ás 15 horas, o Banco Mercantil de Pernambuco, sociedade cooperativa de responsabilidade limitada, recentemente fundada nesta capital, á rua 15 de Novembro n. 235.

O acto será festivo a que deve comparecer representantes de todas as classes conservadoras.

165 KILOMETROS POR HORA

A AUTOMOTRIZ BATEU UM RECORD NA VIAGEM INAUGURAL

PARIS, 24 (H.) — A automotriz de Paris-Bruxellas-Liége-Paris bateu um record na viagem inaugural, fazendo 165 kilometros por hora.

O ABUNA CYRILLO VAE PRESTAR HOMENAGEM AO FASCISMO

ROMA, 24 (D. P.) — O abuna Cyrillo, chefe da Igreja Copta da Ethiopia, ferido durante um attentado verificado em fevereiro ultimo contra a vida do vice-rei da Abyssinia, marechal Graziani, partiu hoje, de Addis-Abeba, com destino a esta capital, afim de apresentar as suas homenagens ás autoridades imperiaes italianas.

O MELHOR PASSAPORTE para os BONS EMPREGOS

E' O IDEALIZADO PELA ESCOLA REMINGTON DO RECIFE E POR ELA LANÇADO PELA PRIMEIRA VEZ NO BRASIL, CONSTANTE DE UMA FINISSIMA CARTEIRA DE COURO NEGRO, COM INSCRIÇÕES DOURADAS, CONTENDO O DIPLOMA EM MINIATURA, O RETRATO DO PORTADOR E DEMAIS DADOS DE SUA IDENTIFICAÇÃO E EFICIENCIA.

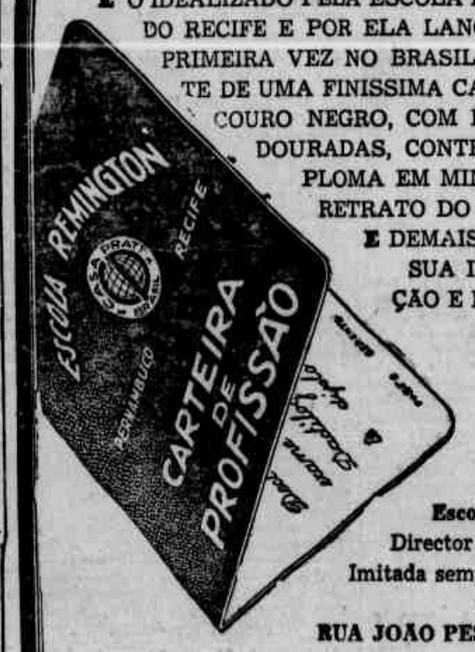

MAIS MODERNO
MAIS PORTATIL
MAIS DISTINTO

Escola Remington
Director E. Kuhlmann
Imitada sempre. Igualada nunca.
RUA JOÃO PESSOA, 259, 1.º

A ESCOLA DOS BONS EMPREGOS

DIARIO DE PERNAMBUCO
Todos os Sports

O IRIS VENCEU O AMERICA

POR 3 PONTOS CONTRA 2

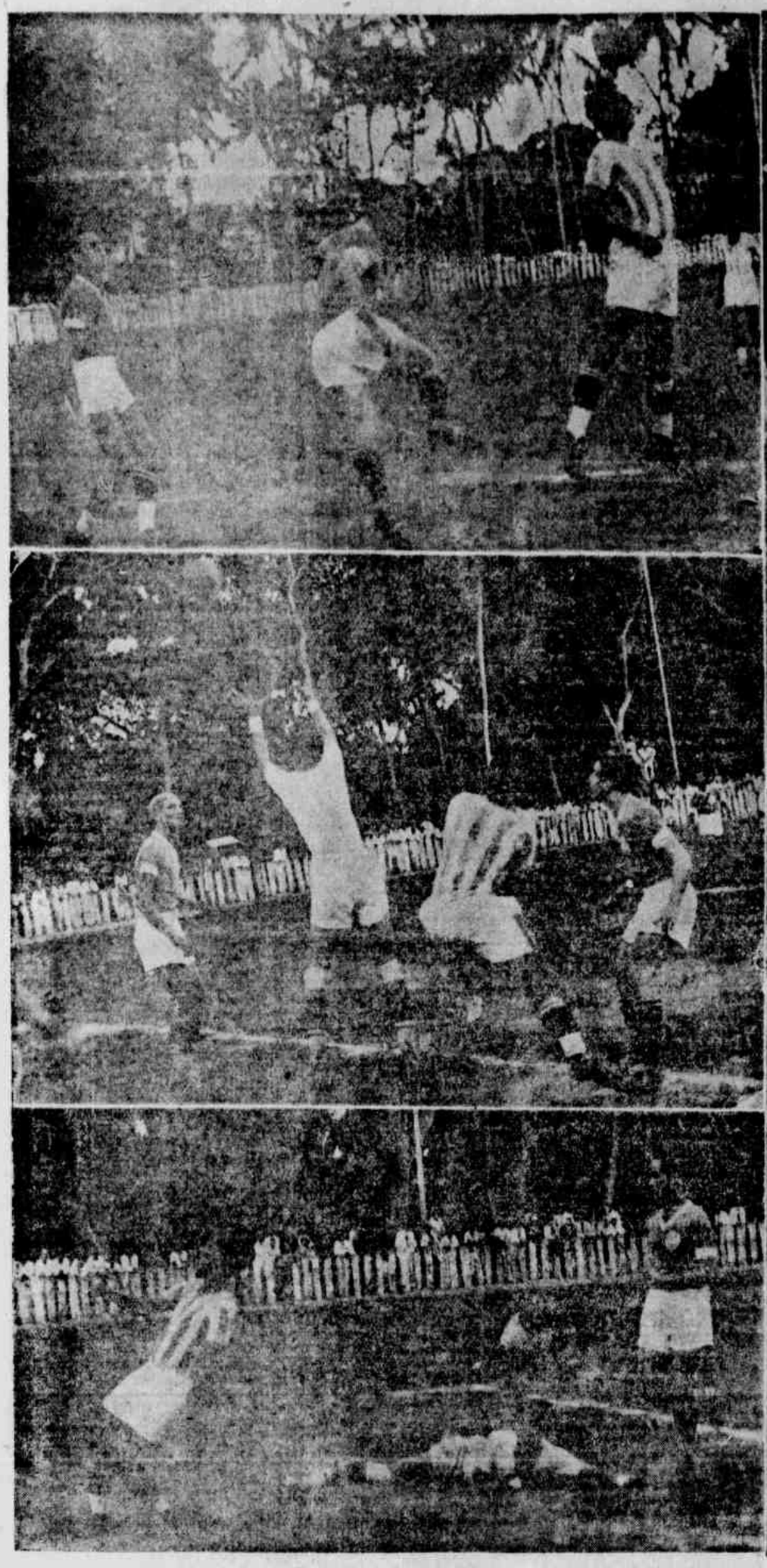

Flagrantes do encontro de domingo entre o America e o Iris em que este saiu victorioso pela contagem de 3 x 2 após um embate movimentado e cheio de lances interessantes

No campo da Jaqueira teve logar domingo á tarde mais um encontro official do campeonato com o jogo dos filiados America e Iris. A frequencia foi regular. Era favorito da tarde o conjuncto americano, maximé com a noticia de que Jayme jogaria e que o Iris estaria desfalcado de Miolo e Cabocio.

O contrario foi que se viu. Jayme não jogou e o Iris appareceu com aquelles jogadores.

O jogo foi disputado com interesse. O quadro americano, apezar de vencido, merece justos elogios. Desfalcado do seu melhor elemento e ainda de Linoeiro, soube, comtudo, manter uma posição apreciavel e digna. Os dois contendores alinharam-se assim:

AMERICA:

Djalma — Allemão — Sá — Guilherme — Casado — Nilo — Léo — Prazeres — Bellinho e Prego.

IRIS:

Francellino — Popó — Miguel — Ramalho — Arlindo — Baptista — Baroaça — Miolo — Guerra — Cabocio e Duda.

O jogo se iniciou com equilibrio dos dois quadros.

Ha incursões reciprocas, notando-se porém um jogo de meio de campo em vaes e vens, vezes monotonos. A's 15.43, porém, ha um ataque serio dos americanos guiado por Léo, aproveitado por Prazeres que colloca o balão ao alcance de Bellinho que marca o tento inicial da contagem.

Começa dahi uma nova feição da pugna, destacando-se os americanos, de Bellinho, retribuindo a Prazeres. Foi por isso que se assistiu ao gesto com um lindo passe a conquista daquelle goal primeiro, concorrendo assim para o avante Prazeres, distinguido pelo seu companheiro e marcar lindamente o segundo tento americano ás 15.55.

O Iris sente a pressão do rival e faz modificações no seu quadro, o que deu resultado, verificando-se ás 16.12 a conquista do primeiro tento do Iris, que lhes novo ponto por intermedio de Calixto ás 16.24. O scóre do 1.º tempo é 2x2.

No segundo tempo a combatividade foi reciproca, o Iris, porém, encontrou a victoria com o 3.º tento, conquistado pelo centro Guerra. Registrou-se o score de 3x2 favoravel ao Iris que se viu no placard ao apito final.

Coube a Argemiro Feliz apitar o jogo, conduzindo-se bem.

Na prova secundaria o Iris venceu por 3x1.

Federação Pernambucana de Desportos

CONSELHO DE JULGAMENTOS

Em sessão realizada no dia 22 do corrente, este poder da Federação Pernambucana de Desportos, resolveu:

a) — Tomar conhecimento da renuncia do dr. Manoel Cesar Moraes Rego, convocando o dr. Sigismundo Cabral de Mello;

b) — Attender o pedido de sr. Ilo Pinto Just;

c) — Conceder filiação adventicia ao *Gymnasio Leão XIII;*

d) — Distribuir ao sr. Fernando Pereira de Sá o recurso interposto pelo *Sport Club do Recife;*

e) — Distribuir ao dr. Rubem Santos, o recurso interposto pelo *Iris S. C.* e *America F. C.;*

f) — Distribuir ao dr. Sigismundo Cabral de Mello o recurso interposto pelo *Club Nautico Capibaribe;*

g) — Distribuir ao dr. Fernando de Mendonça a consulta do *Centro Athletico da Faculdade de Direito;* e

h) — Manter o acto da presidencia multando o *Club Nautico Capibaribe* em 200$000 e determinando a perda da percentagem da renda do seu jogo com o *Iris Sport Club.*

DEPARTAMENTO DE DESPORTOS TERRESTRES

II Campeonato Athletico de Novissimos em 13 de junho de 1937. Ordem das provas:

Manhã: 9 horas — 100 metros rasos (eliminatoria); 9 e 18 — 110 metros com barreira (eliminatorias); 9 e 30 — 400 metros rasos (eliminatorias); 9 e 46 — 200 metros rasos (eliminatorias).

Tarde: 14 horas — 100 metros rasos (final); 14 e 05 — Salto em altura; 14 e 25 — 800 metros rasos; 14 e 30 — Arremesso de peso; 14 e 50 — 110 metros com barreira (final); 14 e 55 — Salto em distancia; 15 e 15 — Arremesso de dardo; 15 e 35 — 200 metros rasos (final); 15 e 40 — Arremesso de disco; 16 horas — 400 metros rasos (final); 16 e 05 — Arremesso de martello; 16 e 25 — Salto com vara; 16 e 45 — 1.500 metros rasos; 16 e 55 — Salto triplice; 17 e 15 — Revesamento 4x100.

SECÇÃO DE FOOT-BALL — São convidados os representantes dos filiados *Nautico* e *Santa Cruz*, para uma reunião, hoje, ás 20 horas, na séde da F. P. D., afim de serem escolhidos campos e juizes para o proximo jogo official.

Campeonato Juvenil de Foot-ball — O director deste Campeonato está convidando os representantes dos filiados *Sport, Flamengo, Nautico* e *Santa Cruz*, para uma reunião, hoje, ás 20 horas, na séde da F. P. D., para escolha de campos e juizes para os proximos jogos.

SECÇÃO DE BASKET-BALL — Jogo de hoje (Nocturno):

America x *Medicina* — Campo da *Brigada;* juiz, sr. Fernando Guimarães; fiscal, sr. Brandão Filho; apontador, Carlos Barbosa; delegado e chronometrista, dr. Hugo Marques.

OS JOGOS DE HONTEM NO RIO

RIO, 27 (A. M.) — Foram os seguintes os resultados dos jogos de hoje:

Vasco da Gama x Liga Suburbana, 3x2; C. Christovão x Carioca, 6x2; Bangu' x Botafogo 2x0; Flamengo x Siderurgica, 4x2; e Olaria x Andarahy, 5x1.

AMERICA F. CLUB

A direcção de sports (basket) do America, pede o comparecimento dos amadores abaixo para se encontrarem no campo do Derby, afim de disputar o jogo de campeonato com a Faculdade de Medicina:

A's 7 horas — Felippe, Fernando, Loyo, Costa, Albano, Carioca. A's 7 1|2 — Octavio, Danillo, Methodio, Virginio, Fernando, Cruz, Newton, Sá, Florio.

O PALESTRA DE S. PAULO VENCE O PALESTRA DE MINAS

S. PAULO, 24 (A. M.) — O Palestra, de S. Paulo, venceu o Palestra de Minas por 5x1.

Horario — 2.os quadros, 19 e 45 e 1.os quadros, 21 horas, ambos com 10 minutos de tolerancia.

SECÇÃO DE VOLLEY-BALL — (Campeonato de adultos) — Jogo de amanhã: *Santa Cruz* x *Flamengo* — Campo do *America;* arbitro dos 1.os quadros, sr. Antonio Casado; arbitro dos 2.os quadros, sr. José Casado; juizes do *America;* delegado, o representante do *America.*

Horario — 20 horas, com 15 minutos de tolerancia.

— O director da Secção, convida para uma reunião, hoje, ás 19 horas, na séde da F. P. D., os representantes do *Sport, Gymnasio Leão XIII, Nautico* e *Tramways*, afim de escolherem campos e juizes para os proximos jogos de campeonato.

UM "SPORTMAN" E UM "GENTLEMAN"

Destino á capital da Republica, onde chega hoje, deixou Recife no ultimo sabbado, o cap. Jurandyr Mamede. Foi durante annos o commandante da Brigada Militar do Estado, em cujo posto se conduziu com intelligencia, zelo e probidade. Distinguiu-se no Recife, como militar, como homem de sociedade e como sportman que o é, na rigorosa accepção do vocabulo. Na verdade, o capitão Jurandyr Mamede tem traçado a sua vida com um criterio tão uniforme, que facilmente tem vencido os obstaculos que encontra na sua marcha batida de todos os dias com a maior e a mais impressionante naturalidade. Estamos convencidos de que ha neste nosso conceito absoluta verdade. Porque isto dito antes, quando elle presente nesta capital e á frente da importante corporação militar do Estado que tanto elevou, poderia parecer, á cavilosidade de certos espiritos levianos e de critica mordaz, a curvatura suave da columna vertebral em busca do desgraçado interesse que corrompe.

Hoje, não; diversa é a situação, bem melhor aliás, para todos quantos saibam ser justos. Só por isso, não nos arrependeriamos como na verdade arrependidos não estamos de nada ter dito anteriormente, de vez que, a situação de hoje nos colloca muito a cavalheiro para pedirmos a todos os pernambucanos que procurem estudar a obra de Jurandyr Mamede, não somente como militar, antes como sportista e verão quanto elle nos foi util.

Pernambuco tem todas as possibilidades para erguer um grande estadio para a pratica de todos os sports, com conforto para o publico; infelizmente nada tem, a não ser a obra do esforço inaudito dos nossos clubes que não contam com a menor subvenção dos poderes publicos.

O capitão Mamede, não satisfeito de presentear ao Recife sportivo com os courts de tennis, das quadras de basket e de volley do Derby, deixou prompto, sem ter podido inaugurar festivamente como era do seu desejo, um pequeno estadio, tudo dentro das sobras do orçamento da Brigada Militar do Estado, uma parte apenas, porque dessa sobra, outras realizações são encontradas na Brigada.

O que não se vê realizado nos clubes officiaes da Federação, nem nos centros de instrucção publica do Estado, vamos encontrar na Brigada Militar, servindo a esta, aos sportistas e ás creanças das escolas — o gabinete de biotipologia, sob a chefia de um technico dos mais intelligentes, realizando um trabalho de selecção apreciavel, mostrando as inconveniencias de alguns sports para certos individuos, indicando os deficits, sensitivos, tacteis e visuaes, as incorrecções physicas e pondo assim deante do medico, do technico nas suas especialidades, para applicação moderna dos methodos scientificos de cura e de correcções, aos necessitados desse tratamento.

E esse homem que se identificou tanto com os pernambucanos, que vivia ao seu lado em todos os momentos da sua vida, desde os de defesa e guarda, até os de diversão na pratica do desporto preferido, levaram de nosso convivio, deixando que ficasse a sua obra incompleta. Sim, incompleta, porque falta um pouco mais do seu trabalho para registro definitivo e maior da sua victoria, e seria o de incutir no espirito dos pernambucanos o milagre ou o segredo das iniciativas. Comtudo, ficou um pouco de exemplo, para que possamos falar sempre no seu nome. — P.

Jockey Club Brasileiro

Resultado das corridas de domingo no Rio

RIO, 24 — Registraram-se hontem as seguintes victorias no Jockey Club Brasileiro.

1º pareo — **Premio Santarém**, 1.200 metros, 4 contos, 1º **Rei** (São Paulo, 55 kilos), 2º **Batinga** e 3º **Inhapa**. Poule simples 113$000 e dupla 322$000. Tempo 83 3|5 segundos. Ganho por 1|2 corpos.

2º pareo — **Premio Tapajós**, 1.000 metros, 10 contos, eliminatoria destinada a nacionaes de 2 annos de edade, sem victoria, 1º **V 8** (São Paulo, 54 kilos), 2º **Tapir** e 3º **Patuska**. Poule simples 23$500 e dupla 212$300. Tempo 64 2|5 segundos. Ganho por 1 corpo.

3º pareo — **Premio Velasquez**, 1.500 metros, 4 contos, 1º **Betania** (Pernambuco, 50 kilos), 2º **Esplin** e 3º **Salvarsan**. Poule simples 65$800 e dupla 33$100. Tempo 100 1|2 segundos. Ganho por 2 1|2 corpos.

4º pareo — **Premio Belfort**, 1.800 metros, 5 contos, 1º **Thales** (Rio G. do Sul, 53 kilos), 2º **Everest** e 3º **Carreteiro**. Poule simples 21$700 e dupla 20$400. Tempo 120 2|5 segundos. Ganho por varios corpos.

5º pareo — **Premio Soneto**, 1.600 metros, 4 contos, 1º **Xodosinho** (São Paulo, 54 kilos), 2º **Finis Dreno** e 3º **Uraquitan**. Poule simples 171$900 e dupla 648$400. Tempo 107 1|5 segundos. Ganho por pescoço.

6º pareo — **Premio Colita**, 1.600 metros, 5 contos, 1º **Jolly Miss** (Argentina, 52 kilos), 2º **Yeoman** e 3º **Tarjador**. Poules simples 158$000 e dupla 423$900. Tempo 107 2|5 segundos. Ganho por 2 corpos.

7º pareo — **Premio Bancarios Argentinos**, 1.800 metros, 6 contos, 1º **Lobo** (São Paulo, 52 kilos), 2º **Oswaldo Aranha** e 3º **Mi Flete**. Poule simples 74$100 e dupla 72$700. Tempo 121 segundos. Ganho por 2 corpos.

8º pareo — **Premio Classico São Francisco Xavier**, 2.400 metros, 15 contos, 1º **Carioca** (Uruguay, 55 kilos, jockey Julio Canales), 2º **Passos Largos** (Argentina, 53 kilos, jockey Geraldo Costa), 3º **Viboron** (Argentina, 56 kilos, jockey Salustiano Baptista) e 4º **Salpetre** (Argentina, 58 kilos, jockey Ricardo Sepulveda). Poules simples 15$100 e dupla 16$000. Tempo 159 1|2 segundos. Ganho por 2 corpos. Não correram **Brunorb, Bramador** e **Raio de Luar**.

BETANIA

A victoria da potranca pernambucana **Betania**, filha de Welsh Guardsman e Melindrosa e propriedade do nosso confrade Romeu Medeiros, merece registro. E a sua 14ª victoria no Sul do paiz. A sua victoria de domingo merece realce maximé para quem conhece os seus competidores, destacando-se dentre outros **Commodoro, Irapuasinho, Mineral, Macuco** e **Coroado**.

Essa victoria conquistada de ponta a ponta e com o claro de 2 corpos e meio para o 2º collocado, vem elevar a criação pernambucana.

Foi linda a tarde hippica de domingo no Prado da Magdalena

O Prado da Magdalena registrou domingo uma linda tarde hippica: Quando ingressamos ali, já havia corrido o 1º pareo. Sentimos o enthusiasmo dos apostantes. Depois seguiu-se ao pareo immediato cujo desfeche serviu de commentarios satisfatorios pela exhibição de **Colosso**.

Foi assim nos demais, convido salientar o tiro de **Banjo** e a impressionante virada de **Aracy**.

Foi a tarde das duplas e simples gordas com registro dos palpites de azar.

Observamos toda ordem e a inexistencia de reclamações. Duas partidas foram demoradas, mas, não deixaram surgir reclamações.

A impressão que nos deixou a tarde hippica de domingo e aos que ali compareceram foi bôa. Comtudo, ficamos a meditar no prejuizo do **Jockey Club** com a tolerancia das apostas extra club, apezar da sua prohibição. Isso causa uma diminuição grande á renda social e aos que gostam do jogo de **poules**.

Depois essas apostas são feitas no proprio ensilhamento á vista dos cavallos que passam.

Presentes ao Prado da Magdalena, queremos ajudar ao Jockey Club nesse trabalho de cohibição a essa pratica condemnada pela propria administração do club hippico do Recife.

Com o resultado da corrida de domingo, viu o jockey o maior movimento da sua casa de aposta e o interesse que ella despertou. E' preciso, pois, marchar para frente. Faremos por assistir o caminhar progressivo, registrando o que não nos escapar a indagação que faremos a bem, mesmo do turf pernambucano.

O resultado geral dos pareos foi o seguinte:

1º pareo — **Premio Dom Querido** — 1.050 metros — 400$000. Levantado de ponta a ponta por **Dom Querido**. Em 2º **Desejado**, 3º **Condor**, 4º **Jandahy** e 5º **Japão**. Poule simples 24$000 e dupla 23$000. Tempo 73 1|2 segundos. Jockey, José Columbia. Ganho por 2 corpos.

2º pareo — **Premio Primavera** — 1.100 metros — 400$000. Colosso de ponta a ponta ganhou o pareo. Em 2º **Primavera**, em 3º **Góes Monteiro** e 4º **Penacho**. Poule simples 36$500 e dupla 178$000. Tempo 74 segundos. Jockey, José Columbia. Ganho por 2 corpos.

3º pareo — **Premio Iris** — 1.200 metros — 500$000. A estreante **Dalva** foi a vencedora da prova de ponta a ponta. Entrou em 2º **Bandolin**, 3º **Bosambo**, 4º **Lea** e 5º **Mulata**. Poule simples 40$500 e dupla 82$000. Tempo 79 segundos. Jockey, José Columbia. Ganho por 1 1|2 corpo.

4º pareo — **Premio Diana** — 1.500 metros — 500$000. Levantado de ponta a ponta, por **Banjo**. Formou a dupla **Diana**, sendo 3º **Baraunn**, 4º **Iris** e 5º **Sauhype**. Poule simples 185$900 e dupla 206$000. Tempo 100 segundos. Jockey, Malaquias Luiz. Ganho por 1 corpo.

5º pareo — **Premio Sabre** — 1.600 metros — 400$000. Não se realizou, pelo forfait de Sabre e a prova por ter ficado apenas com Vigo e Sublime.

6º pareo — **Premio Aracy** — 1.100 metros — 600$000. **Limonita** tomou a ponta e neste posto se conservou cerca de 1.300 metros. Faltando 100 metros para o vencedor **Aracy** que saiu em ultimo foi vencendo os seus companheiros, passou a ponteira ganhando a carreira. Em 2º **Limonita**, 3º **Fortaleza** e 4º **Antracita**. Poule simples 33$500 e dupla 53$300. Tempo 90 1|2 segundos. Jockey, José Columbia. Ganho por 1 1|2 corpos.

7º pareo — **Premio Harpa** — 1.400 metros — 500$000. **Harpa** correu na ponta os primeiros 200 metros. Depois **Penacho** passou a vanguardar o lote, até a milha, quando **Harpa** foi novamente dirigir a turma, não cedendo mais o posto principal. Em 2º **Walkyria** sendo 3º **Penacho** e 4º **Manon**. Poule simples 24$500 e dupla ... 36$000. Tempo 93 1|2 segundos. Malaquias Luiz 503. Ganho por 1 corpo.

O VÔO PARIS-TOKIO

VENCIDA MAIS UMA ETAPA

PARIS, 24 (D. P.) — Os dois aviadores francezes Doret e Michelotti, que realizam actualmente um vôo record desta capital a Toko, desceram, esta manhã, ás 9 horas e quinze minutos, em Akvab, na provincia de Burma, mil e duzentos kilometros a oeste de Hanoi.

MUTILADO

TODOS OS SPORTS

As grandes festas commemorativas do anniversario do "Tramways"

Como foi cumprido o programma de hontem -- Inauguradas novas installações no seu campo -- Os jogos do dia

Photographia feita no momento em que uma senhorita inaugurava o campo de wolley-ball do "Tramways"

Flagrante do jogo de basket realizado domingo, no campo do "Tramways", entre os quadros do "America" e do "Flamengo"

O Tramways fez annos hontem. Iniciada a sua vida sob a legenda historica contida no vocabulo do seu nome anterior — Tuyty — homenageou assim um feito grandioso da historia brasileira — a celebre victoria do exercito brasileiro naquella arrancada heroica de 24 de maio, de bayonetas caladas, contra o inimigo numerosissimo e forte, vencendo-o. Depois, vestiu-se de roupagem modernizada e recebeu o nome de Tramways, com que hoje se apresenta honrando o seu passado.

O club anniversariante é, sem favor, um dos esteios da F.P.D.E. nenhum outro lhe leva a palma no que diz respeito ás suas leis e aos principios da moral social.

Da sua formação inicial, ao estabelecimento definitivo da organização que apresenta, passou por transformações varias, forjando uma envergadura rigida para supportar as modelações necessarias ás exigencias sociaes e quando appareceu na linha de frente, parallelamente aos velhos esteios da F.P.D., foi para definir uma posição, plena de varonilidade, desfraldando a flammula da ordem a serviço da moralidade dos nossos costumes sportivos.

Esse criterio seguro, essa enfibratura mascula do seu revestimento externo, deve o club anniversariante ao trabalho e ao tino administrativo do sr. Rodrigues de Souza, com o auxilio de sportmen devotados, que ainda hoje seguem os traços fortes daquella norma que o pernambucano ausente deixou. Fonseca Falbo, Soeiro e outros que ficam na penumbra das suas proprias conveniencias, são os officiaes desta obra que o Tramways apresenta e que será muito maior amanhã.

O Tramways é um exemplo. A compreensão que os seus dirigentes têm dos magnos problemas sociaes sportivos que se agitam, no borborinho das paixões clubistas, tem um cunho todo especial, da visão larga do descortino definidor do respeito e da accessibilidade, sem sombra de quedar, na indifferença intolerante da subalternidade. Podemos offerecer provas na maneira de como tem acabado a nossa liberdade de critica, offerecendo exemplos que deveriam ser vir de espelhos.

Fez annos, hontem, o Tramways. Nós nos sentimos confortados em fazendo por ultimo o registro desse acontecimento, para lhe prestarmos por justo merecimento esta homenagem.

AS INAUGURAÇÕES DE DOMINGO

Em observancia ao programma das festas anniversarias, o Tramways fez inaugurar no domingo pela manhã o seu "court" de tennis e as quadras de basket e volley.

Está collocado o "court" de tennis por detraz da archibancada. Foi feito debaixo de rigor technico. E' cercado de gradil e telas de arame. Possue uma profusa illuminação cujo effeito, pela disposição dos reflectores, garante uma excellente visibilidade.

Esse "court" foi inaugurado pela manhã perante numerosa assistencia, com uma partida amistosa de um set entre o Sport Club do Recife e o Derby Tennis Club, vencendo aquelle 6x8.

AS QUADRAS DE BASKET E VOLLEY

Debaixo do mesmo rigor technico foram construidas as quadras de basket e volley. Ficam collocadas aos lados das archibancadas em plano mais recuado. Possuem optima illuminação.

A inauguração das quadras constou de um jogo de volley do Nautico, que venceu o Santa Cruz. O score da victoria foi de 2x0; e de um outro de basket, vencendo o America que disputou com o Flamengo. O score da victoria foi 12x6.

O ENCERRAMENTO DAS FESTIVIDADES

Promove para hoje o Tramways uma sessão magna para encerramento das festividades anniversarias. Nessa sessão para a qual fomos convidados e bem assim todos os clubs filiados, Associação de Chronistas, imprensa e sportmen, o Tramways homenageará o seu quadro campeão com a apposição de um quadro e fará entrega dos tropheus aos vencedores das provas disputadas em commemoração á data.

A sessão, por certo, terá um cunho de relevo e fechará com brilhantismo as festas do Tramways.

O HISTORICO DA ACTIVIDADE DO TRAMWAYS, DESDE QUANDO TOMOU ESSE NOME

O Tramways jogou:
Em 1934 no campeonato com o:
Israelita 1x0, pela Federação.
G. W. B. 3x1, 7x3.
Atheniense 7x2, W. O., pela Federação.
Auto Sport. 8x0, 2x0.
Varzeano Sport Club 4x8, 10x0.
Fluminense 3x1, W. O. pela Federação.
E extras, com o:
Cruzador "Exeter" 3x1.
Victoria (Espirito Santo) 1x8.
Nordeste 4x3.
C. S. A. 3x2.
Scratch alagoano 6x3.
Em 1935, campeonato, com o:
Santa Cruz, 1x1, 4x3 e 2x3.
Torre 2x2 e 4x2.
Flamengo 2x2 e 5x1.
Nautico 1x1 e 1x2.
Sport 4x2 e 3x1.
America 7x2 e 4x1.
Encruzilhada 6x1 e 8x0; e outras com o:
Santa Cruz (Natal) 4x1.
A. B. C. (Natal) 3x1.
Em 1936, campeonato, com o:
Santa Cruz 5x1 e 3x1.
Nautico 6x2 e W. O.
Sport 4x2 e 3x1.
America 4x4 e 3x2.
G. Western 13x1 e W. O.
Iris 3x1 e 1x1.
Torre 7x3 e 8x4.
Flamengo 9x1 e W. O.; e outras com o:
Sport C. Bahia 2x1 (Bahia).
S. C. Paysandu' 2x1 (Pará).
C S. A. 5x1 (Alagoas).
Vasco da Gama 3x1 (Rio).
S. C. Victoria 3x2 (Bahia).
A. A. Portugueza 2x3 (Santos).
Cruzador York 4x1.
AMISTOSOS: Com o:
Nautico 7x4.
Santa Cruz 7x2, 3x3, 3x2, 5x6 e 1x3.
Torre 4x1 e 4x2.
Iris 3x1.
Philipéa 4x4.
Central 3x4 e 1x2.
Morenos 9x2.

Inauguração do novo campo de basket-ball do "Tramways"

Em 1937, campeonato, com o:
Great Western 2x1.

Flamengo 7x1.
Iris 10x0.
Central 5x2.
Limoeiro 13x1.
58 victorias, 8 empates, 9 derrotas. Num total de 75 partidas.

A DIRECTORIA DO TRAMWAYS

O Tramways está dirigido actualmente pelos seguintes sportmen:

Presidente, Nathanael Fonseca; vice-presidente, Giliat H. Falbo; 1.º secretario, Armando Araujo; 2.º secretario, Asael Lyra; thesoureiro, Waldemar Moura; vice-thesoureiro, Gerinaldo Alves; director de sports, Julio Fernandes; procurador, José Soeiro.

Conselho supremo: Dr. J. C. Carlos da Rocha, dr. J. S. A. Pinheiro e dr. Henrique Severien.

Conselho Fiscal: Clodoaldo L. Mendonça, Antonio Rizutto e Renão Cavalcanti.

Outro aspecto do jogo de basket entre o "America" e o "Flamengo" no campo do tranviarios

Nove a zero foi o score da victoria do Tramways sobre o Nordeste

Encerrou-se com esse jogo a temporada dos alagoanos nesta cidade

Encerrou-se, hontem, a temporada interestadual do Nordeste A. Club, com o jogo com o Tramways, campeão da cidade. A victoria coube ao Tramways pela elevada contagem de 9x0. A turma alagoana, apezar de manter incessante combatividade, não teve senão de supportar o peso da derrota fragorosa.

Não temos razões para modificação no conceito que emittimos a respeito do quadro visitante. E' o mesmo. Ha no quadro do Nordeste jogadores com qualidades para apparecer; no conjuncto, porém, a desarticulação é tão flagrante que o esforço inaudito de todos os jogadores resulta numa absoluta improficuidade.

Não ha harmonia e muito menos essa visão technica que faz do jogador fraco um forte pelo auxilio efficaz que advem dos companheiros através de passes, collocações, movimentos certos, medidos.

O quadro do Tramways conduziu-se bem, com harmonia e faz jus á victoria constatada.

Sopinha foi o scorer. Marcou seis tentos, destacando-se dois, pela calma e até pela fleugma impressionante com a qual collocou duas bolas. Alcides, Omar e Chinez marcaram tres tentos, um para cada.

Foi juiz o sr. José Clodoaldo, que puniu o Tramways de dois impedimentos absolutamente inexistentes, evitando assim dois tenos indefensaveis de Sopinha e marcou o 7.º g°al do Tramways escandalosamente offside. Quanto ao mais, foi certa a sua marcação e, como sempre, criteriosa.

Sopinha, o scorer do jogo nocturno de hontem

SPORT CLUB DO RECIFE

VOLLEY-BALL — A sub-directoria de volley-ball está convidando todos os jogadores abaixo escalados, para um treino, hoje, ás 19 horas, no campo do Tramways, na Jaqueira, com o club local:

Orlando — Symphronio — Ambrosio — Romeu — Martins — Joca — Gennaro — Oswaldo — Adjamir — João Louro — Lauro — Clovis — Mauricio — Amaury — Jonas — Jarbas — Caio — Mario — Irineu — Né — Assumpção — Lucas e demais inscriptos.

Encarece o comparecimento de todos em vista do proximo jogo de campeonato com o Leão XIII.

— O director de foot-ball do Sport Club do Recife pede o comparecimento dos jogadores abaixo, hoje, ás 19 horas, em sua séde, para um treino individual:

Muniz — Morato — Paraense — Jonas — Horacio — Amarino — Nylo — Allemão — Haroldo — Djalma — Danzi — Aderson — Pitota — Pedro — Elias — Luiz — Alonso — Castello — Assumpção — Mulatinho — Ernesto — Deusdeth — Uchôa — Symphronio — Rivaldo — Viola — Bite — Oiticica e todos os demais inscriptos.

ASSOCIAÇÃO ATHLETICA DA GREAT WESTERN

TREINO INDIVIDUAL — O director de sports dessa associação está convidando todos os amadores inscriptos para se acharem, hoje, ás 19 horas, na séde social, para treinarem individualmente.

O COLOMBO VENCEU O BAIXA VERDE

No prelio, hontem realizado, o Colombo venceu o Baixa Verde pela contagem de 4x2.

Os goals do Colombo foram conquistados (2) por 79 (1) por Lotario e (1) por Arlindo.

O team vencedor formou no gramado da seguinte forma:

Armando — Silva — Matencio — Manoel — Sant'Anna — Rubem — 79 — Canario — Lotario — Arlindo — Milton.

A REGATA DE DOMINGO

Saiu victorioso o Barroso

Realizou-se domingo a regata intima que o Barroso e o Sport promoveram na bacia do Capibaribe.

O resultado verificado deu ao Barroso 5 victorias, contra 3 do Sport, pela seguinte ordem:

1.º PAREO — Canôas a 2 remos, vencedor o Sport.
2.º PAREO — Yoles a 4 remos, vencedor o Barroso.
3.º PAREO — Canôas a 4 remos, vencedor o Barroso.
4.º PAREO — Out-riggers a 4 remos, vencedor o Sport.
5.º PAREO — Yoles a 4 remos, vencedor o Barroso.
6º PAREO — Out-riggers a 4 remos, vencedor o Sport.
7.º PAREO — Canôas a 4 remos vencedor o Barroso.
8.º PAREO — Yole a 8 remos, vencedor, o Barroso.

O CENTRO SPORTIVO DE AGUA FRIA ABATEU O PAULISTANO

Realisou-se domingo em Paulista um prelio amistoso entre o Centro Sportivo de Agua Fria e o Paulistano daquella cidade.

Na partida secundaria o resultado foi de 3x1 favoravel ao visitante.

A's 15 e 30 davam entrada em campo as turmas principaes, cabendo aos locaes movimentar a pelota, perdendo logo para Dois.

Aos 7 minutos de jogo Rosalvo de posse do couro passa a Roberto que em lindo estylo abre o score da tarde.

Os locaes não desanimam com este feito. Raphael aproveita um descuido da defesa inimiga e consegue empatar a partida ás 16 horas.

Plaba desempata ás 16 e 5 minutos.

Os locaes dominam, mas faltando 10 minutos para terminar o tempo, Braz empata o jogo, com o resultado de 2 a 2, termina o 1º. meio tempo.

Depois do descanço regulamentar os preliantes voltam á luta. Os visitantes controlam melhor o jogo e dominam todo o decorrer do 2º. tempo e aproveitam essa situação para conseguirem mais 2 goals, vencendo o jogo de 4x2.

Os quadros disputantes formaram assim:

Centro Sportivo — Guará; Miguel; Domingos; Perôa; Dola e Zeslo; Cornelio; Cardosi; Braz; Roberto; Rosalvo.

Paulistano — Faceta; Quinca; Quindim; Allemão; Nezinho e Condonga; Dantas; Plaba; Zeferino; Raphael e Chiquinho.

OS RESULTADOS DE HONTEM DA DISPUTA DA "COPA DAVIS"

PARIS, 24 (D. P.) — Durante o dia de hontem, se discerniram os primeiros campeões de tennis de duplas da França, vencendo as duplas para homens, das quaes participavam onze pares da Copa Davis, os allemães Von Cramm e Henkel contra os sul-africanos Farquhason e Kirby, por 6—4, 7—5, 3—6 e 6—1.

As campeãs francezas de duplas para mulheres foram Matthieu e Yorg contra Andrus e Henrotin.

O Americano venceu o Bôa Vista

6x2 foi o placard - Empataram os quadros secundarios

Proseguindo na sua marcha, nos campos suburbanos, o Americano F. Club abateu domingo ultimo, no campo do Iris S. Club, o quadro do S. C. da Boa Vista, pelo elevado score de 6x2.

Toda a equipe se coordenou para essa victoria, principalmente o trio final: Silva, Amorim, Bellarmino, que foi, sem favor, o maior factor do triumpho. No ataque do quadro da camiseta esmeralda, ARAUJO se salientou bastante, demonstrando ser um dos melhores center-fowards dos suburbios; tres dos tentos do Americano foram por elle conquistados.

Os demais goals foram feitos: 1 por ANTONIO e o outro por MOUSINHO.

No quadro abatido, apenas o player DEZESETE portou-se a contento. O restante fracassou lamentavelmente.

Actuou a partida um director do C. S. da Boa Vista.

Os tentos do C. S. da Boa Vista foram feitos por DEZESETE.

Na preliminar nenhuma contagem foi annotada, pois esse embate terminou num empate de 0x0, embora tenha sido o arco americano bastante "malhado", porem optimamente defendido, em vista de ter o "goleiro" BENONY, bastante se esforçado para não ver a queda de sua cidadella. Mas, no entanto, a linha avante falhou muito, e bastanse opportunidades foram desperdiçadas.

Em campo, os pelotões dos "periquitos suburbanos" se alinharam da seguinte maneira:

QUADRO PRINCIPAL — Silva (c); Amorim e Bellarmino; Geraldo; Medio; Domingos; Simões (Mousinho); Antonio; Araujo; Neco e Ruy.

QUADRO SECUNDARIO — Benony; Armandinho e Joel; Capitão (Vegas); Joãozinho e Luiz; Alvaro; Ilio (Durval); Vitorio; [illegible] e Barradas.

REUNIÃO DOS JUVENIS — O presidente encarece a presença de todos os socios do Americano, na séde social, á travessa do Veras, 83, ás 19 horas, pois realizar-se-á ali uma reunião do mesmo club afim de serem tratados assumptos de summa importancia para o mesmo, e para todos os associados.

BATUCADA — Afim de serem escolhidos os amadores que comporão a Batucada americana, o encarregado dessa sessão encarece aos interessados, que estejam hoje, ás 19 horas, na séde social.

CENTRO SPORTIVO GYMNASIO DO RECIFE

Foi eleita na sessão realizada sabbado 22 do corrente a nova directoria do C. S. do G. do Recife que ficou assim constituida:

Presidente, Adaucto J. de Mello, secretario: Hildemar Barbosa, thesoureiro: Pedro Gonçalves, orador: Pedro Freire, director de foot-ball: Balbino Terra, director de volley-ball: Agostinho, dir. de basket-ball: Eugenio Klans, dir. de ping-pong: João Phaelante.

O PALMEIRA UCHOA ABATEU O JUVENTUDE

Conforme foi annunciado, realizou-se domingo, em Arcias, o encontro dos clubs acima.

Apezar do Palmeira ter entrado desfalcado de dois bons elementos, sendo obrigado a terminar a partida com 10 homens apenas, conseguiu abater o Juventude por 4x2.

Nos segundos quadros venceu ainda o Palmeira por 1x0.

MUTILADO

SOLICITADAS

USINA "SANTA THEREZA"

MUNICIPIO DE GOYANNA

DESFAZENDO UMA IGNOMINIA

Alguns individuos sem imputabilidade, ha pouco publicou o Diario da Manhã de 10 de novembro do corrente anno, telegrapharam, mandados por terceiras pessoas empenhadas no descredito da firma José Cesar & Cia. proprietaria da usina "Santa Thereza", do municipio de Goyanna, ao exmo. sr. dr. Agamemnon Magalhães, dignissimo ministro do Trabalho e interino da Justiça, imputando-lhe falsamente a responsabilidade da não effectivação por parte do Banco do Brasil do financiamento á firma José Cesar & Cia., para a safra em vias de formação nas suas propriedades agricolas e nas dos seus dignos fornecedores.

No caracter de socio e gerente da mesma firma com direito ao seu uso exclusivo, substituindo, nessas funcções ao meu velho e saudoso pae dr. José Henrique Cesar de Albuquerque Junior, desde 3 de abril p. passado, por mandato de minha mãe e por acto proprio, feitas confirmado em reunião dos socios: viuva e herdeiros daquelle de-cujus, realizada sob a presidencia de minha referida mãe d. Debora Mello Cesar de Albuquerque, no dia 20 do corrente mez, sendo voto divergente apenas o do sr. José Vicente Cesar de Albuquerque, em nome da mesma firma José Cesar & Cia., no de minha mãe, de quem sou procurador e ainda em meu proprio nome, venho oppor solenne e publico contra-protesto ás affirmativas mentirosas dos individuos signatarios do telegramma em apreço, meros instrumentos, sem qualquer parcella de idoneidade pessoal, a serviço de odios e paixões alheias.

O exmo. sr. ministro Agamemnon Magalhães nenhuma interferencia directa ou indirecta, tem tido, até hoje, nos negocios de "Santa Thereza", sendo, apenas na hypothese, victima da torpeza de inimigos que não tendo bastante coragem e altivez para ataca-lo de frente, emboscam-no por esse meio, mandando que pessoas sem idoneidade o ataquem, com o attribuir-lhe infamias e processos de que só elles seriam capazes.

O nosso protesto, aliás, é secundado pelos fornecedores da usina "Santa Thereza", representados por uma commissão composta dos senhores Alvaro Vieira Brasil, Seraphim Luiz Pessoa de Mello e Amaro Cunha Rabello, que passaram áquelle titular o seguinte despacho, de que recebemos copia assignada pelos mesmos:

"Exmo. ministro Agamemnon Magalhães, — RIO.

Fornecedores usina "Santa Thereza", municipio Goyanna, scientes mystificação telegraphica alguns operarios citada usina mandado elementos apoderados aquelle parque agro-industrial, dando vossencia responsabilidade não financiamento firma José Cesar & Cia., vimos nosso nome demais collegas representamos negocios citada usina, ainda nome approximadamente tres mil familias agricultores propriedades zona "Santa Thereza", protestar contra mystificação elementos responsaveis essa angustiosa situação. Financiamento certo Banco Brasil unico impecilio recusa Adriano Ferreira Cia., Romêu Pessoa Queiroz, e socios divergentes firma José Vicente Cesar Albuquerque, Benedicto José Velloso Cesar, inventariante espolio finado socio Manoel Cesar de Albuquerque seja applicação numerario fornecido Banco Brasil fiscalizada uma commissão fornecedores composta dr. Fausto Correia Vasconcellos, engenhos Jacarapina e Pitiguaré; coronel Diogo Soares Cunha Rabello, Alvaro Vieira Brasil, engenho Tabayré; Luiz Cornelio Fonseca Lima, engenho Jardim, sob especioso pretexto humilhante essa fiscalisação proposta d. Debora Mello Cesar de Albuquerque e seu filho Miguel Cesar Albuquerque, socios detentores muito mais metade capital e lucros sociaes, sem qualquer ingerencia usina. Solução conciliatoria outra ainda proposta d. Debora Miguel Cesar accordo fornecedores fiscalização permanente Banco Brasil, dependendo esta resposta matriz, attento gerente inautorisado resolvel-a. Anterior acceita gerente sem discussão pondo numerario disposição. D. Debora Miguel Cesar ainda sentido evitar continuasse situação vexame fornecedores acceitaram suggestão dr. Fausto Correia Vasconcellos entrega immediata usina fornecedores representados coronel Seraphim Pessoa Mello, engenho Guttu'ba até solução todos casos, retirada exigencia fiscalização facilitar financiamento, recusado partes oppostas pela voz Adriano Ferreira. Receba, pois, vossencia conforto moral nosso contra-protesto expressa sentimentos homens bem habituados culto verdade. Saudações, assignado."

Sem qualquer preoccupação politico-partidaria, vê, pois, o publico de minha terra que o chamado protesto dos taes operarios de "Santa Thereza" nada mais representa que uma grossissima mystificação, não do jornal, que, em boa fé, o publicou, mas dos seus responsaveis embuçados, porque os ostensivos não alcançam ao menos a significação dos vocabulos no mesmo telegramma usados.

Ao lado, pois, dos seus fornecedores, que falam por milhares de familias de homens do campo que tiram do amanho da terra a sua subsistencia na zona de "Santa Thereza", a firma José Cesar & Cia., minha mãe dona Debora Mello Cesar de Albuquerque e eu lançamos o nosso protesto publico contra a ignominia, que reputamos desfeita.

Recife, 22 de maio de 1937.

Miguel Cesar de Albuquerque.
P. p. Debora Mello Cesar de Albuquerque, Miguel Cesar de Albuquerque.
José Cesar & Cia., pelo seu socio gerente Miguel Cesar de Albuquerque.

Reconheço a firma de Miguel Cesar de Albuquerque (3 vezes). Recife, 24 de maio de 1937. Em testemunho (signal) da verdade, o tabellião publico — Gastão de França Marinho.

Avisos e Editaes

VENERAVEL ORDEM TERCEIRA DE SAO FRANCISCO DO RECIFE

PROCISSAO DE CORPUS CHRISTI

De ordem do irmão ministro, convido aos demais irmãos desta Veneravel Ordem a comparecerem em a nossa igreja, ás 3 horas da tarde de quinta-feira, 27 do corrente, para acompanharmos a procissão de Corpus Christi, conforme determinação do Exmo. Snr. Arcebispo de Olinda e Recife.

Secretaria da Ordem Terceira de São Francisco do Recife, 24 de Maio de 1937.

O Secretario,
Ruy Pinto da Rocha.

UNIAO DOS VIAJANTES DE PERNAMBUCO

CONVOCAÇAO DE ASSEMBLE'A GERAL EXTRAORDINARIA

De ordem do sr. presidente, são convidados todos os socios da U.V.P., em gozo dos seus direitos, para uma Assembléa Geral Extraordinaria, convocada especialmente para o fim de discutir e approvar os seus novos estatutos, a realizar-se em 13 de junho do corrente anno, ás 14 horas, em sua séde social, sita á rua da Concordia, 207, 1.º andar.

Said Curi Aoun.
1.º secretario.

OLEO FIGADO BACALHAU ESTRELLA
RICO EM VITAMINAS
JOHN WYMAN
LONDRES

COMBATA A SYPHILIS TOMANDO
Elixir de Nogueira
FERIDAS, ESPINHAS, ECZEMAS, ULCERAS, RHEUMATISMO, etc

Avisos Funebres

ELISA LUIZA TAVARES SCHULER
CONVITE

Achille Charles Emile Schuler e filhos, Achille Leonardo Schuler e esposa, Maria Carolina Tavares e filhas, Elisabeth Schuler, filhos, noras e netos, compungidos, communicam o fallecimento de sua inesquecivel esposa, mãe, sogra, filha, irmã, nóra, cunhada e tia — ELISA LUIZA TAVARES SCHULER — e convidam seus parentes e amigos para comparecerem ao seu enterramento, que se realizará hoje, 25, ás 16 1|2 horas, saindo o feretro da rua Padre Nobrega n.º 180.

Carros á disposição na Casa Baptista, ás 16.10 horas.

EPILEPSIA

Pessôa chegada da França, onde residiu varios annos, ensina, a quem remetter um enveloppe sellado com todas as indicações para a resposta, um remedio para o tratamento de ataques epilepticos, com o qual se curou radicalmente em pouco tempo. Cartas para DR ERNESTO ROMBER, Caixa Postal 3.575, Rio de Janeiro, Brasil.

GUILHERME RUFINO DA SILVA
Setimo dia

Luiza Senna da Silva e seus filhos, convidam aos seus parentes e amigos para assistirem ás missas que mandam rezar por alma do seu idolatrado esposo e pae Guilherme Rufino da Silva, na matriz da Soledade ás 8 horas e na matriz de S. José ás 7 1|2 do dia 25 do corrente, terça-feira.

Antecipadamente agradecem aos que se dignarem comparecer.

HELIO COLAÇO BARRETO COSTA

Francisco de Sá Barreto Costa, senhora e filhas, D. Virginia de Almeida Colaço Dias e irmãs, Manoel José da Costa Filho, senhora e filhos, Joaquim de Sá Barreto Costa, senhora e filhos, José de Sá Barreto Sampaio, senhora e filhos (ausentes), N. Parente de Sá Barreto, senhora e filhos (ausentes), Marieta Costa Cavalcanti e filhos (ausentes), Joana Barreto Costa (ausente), Va. e filhos e A. Granville Costa, João Colaço e familia, Manoel Colaço, Luiz Colaço e senhora, José Lucio Ferreira e familia, Luiz Ferreira e familia (ausentes), Dr. Souto Maior e familia, Alvaro Silva e familia, Celia e Pedro Carvalheira (ausentes), penalizados com o fallecimento do seu idolatrado filho, irmão, neto, sobrinho e primo

HELIO COLAÇO BARRETO COSTA

convidam seus parentes e amigos para assistirem o seu enterramento a se realizar hoje ás 9 horas da manhã, no cemiterio de Santo Amaro, sahindo o feretro da casa n. 750 a Avenida Rosa e Silva.

Carros á disposição enfrente a CASA BAPTISTA até ás 8 e 1|2 horas.

CACHORRA BRANCA

Gratifica-se com a importancia de 200$000 (duzentos mil réis) quem levar á rua da Aurora, 87 — 1.º andar ou der informações do paradeiro, de uma cadella toda branca, pello curto, orelhas em pé, olhos de china, corpo troncudo. Attende pelo nome de PRAID.

Desappareceu nas immediações da ponte de Bôa-Vista entre oito e nove horas da noite de quinta-feira, 20 do corrente. E' animal de estimação.

DINHEIRO

Na casa de PENHORES "A INDIANA" compra-se e EMPENHA-SE qualquer Joia antiga ou moderna, objectos de prata, moedas, brilhantes, cautelas de penhores da Caixa Economica. Machinas Singer, Photographicas, de Escrever, Radios, Armas, Relogios. Compra OURO para o Banco do Brasil e pelo cambio do dia. "A INDIANA" é a UNICA que concerta relogios, dando um cartão de garantia por UM ANNO. Concertos garantidos de Joias e Oculos. CASA DE PENHORES "A INDIANA" Rua Laranjeiras, 20
Phone 6-0-9-5
Secção de penhores no 1.º andar
ALDEREDO FARIAS

CONVITE

Cel. MANOEL DE SA' CARNEIRO

Dr. Cecilliano de Sá Carneiro (ausente), Olympio de Sá Carneiro, José de Sá Carneiro, Mel. de Sá Carneiro (ausente), Amelia de Sá Carneiro, Ignacia Carneiro Moscoso, Salvador Moscoso e Candido Feijó de Mellho Filho convidam a todos os amigos e parentes para assistirem ao enterramento hoje, ás 16 horas, de seu inesquecivel pae e sogro

Mel. DE SA' CARNEIRO

O feretro sahirá da Avenida João de Barros n. 1912, Encruzilhada.

Carros á disposição na Casa Baptista até 15 1|2 horas.

Osvaldo - Leiloeiro Official - Magnifico Leilão

HOJE — Terça-feira, 25 de Maio — HOJE   Ao correr do martello!   A's 2 horas da tarde
Na AGENCIADORA — Rua João Pessôa, 370

Novo piano DORNER, harmonioso e forte em caixa clara, cêpo de metal, cordas cruzadas e teclado de marfim — Grupo em imbuia para sala de visita com quatro peças — Importante radio mundial Philco com 11 valvulas — Guarda-roupas — Camas em macacauba, com téla ingleza — Toilette — Penteadeiras — Guarda-louças — Buffet — Mesa elastica — Grupo em junco — "Gerdal" com 9 peças — Cadeiras de vime — Cadeiras de junco — Cadeiras — Carro para creança — Camas de ferro — Louças avulsas — Crystaes — Camas americanas "Simon" — Novo e economico Refrigerador G. E. e tudo mais presente a este MAGNIFICO LEILAO — Ao correr do martello! E' HOJE, terça-feira, 25 de maio — A's 2 horas da tarde   Na Agencia de OSVALDO
Rua João Pessôa, 370 —— Phone 6751 Presta-se contas 24 horas após os Leilões

Commercio — Finanças — Informações Geraes

MERCADO DO CAMBIO NA PRAÇA

Commemorando a batalha de Tuiuty, não funccionaram, hontem, os bancos desta capital.

MERCADO DO CAMBIO EM LONDRES

LONDRES, 24 (Comtelburo).
Intermediario.

LONDRES, s|Nova York á vista por £	4.94.19	4.94.19
" s|Genova á vista por £	93.94	93.96
" s|Barcelona á vista por £	98.00	99.00
" s|Paris á vista por £	110.80	110.82
" s|Lisbôa á vista por £	110.18	110.18
" s|Berlim á vista por £	12.30 3|4	12.30
" s|Amsterdam á vista por £	8.98 3|4	8.98.3|4
" s|Berne á vista por £	21.62 1|4	21.61.1|4
" s|Bruxellas á vista por £	29.31 1|4	29.30.1|2

MERCADO DE ALGODÃO EM NOVA YORK

NOVA YORK, 24 (Comtelburo).
ABERTURA

	Hoje	Fechamento anterior
American "Futures" para Julho	12.91	12.84
" " " Outubro	12.80	12.77
" " " Janeiro	12.83	12.78
" " " Março	12.38	12.82

MERCADO — Commercio de um caracter normal devido avisos telegraphicos de Liverpool.

DESDE O FECHAMENTO ANTERIOR — Alta 3 a 7 pontos.

N. ORLEANS, 24 (Comtelburo).

	Hoje	Fechamento anterior
American "Futures" para Julho	12.81	12.74
" " " Outubro	12.79	12.76
" " " Janeiro	12.90	12.88
" " " Março	12.97	12.92

MERCADO DO ALGODAO EM LIVERPOOL

LIVERPOOL, 24 (Comtelburo).
DISPONIVEL
Noticias intermediarias. Termo.

	Hoje 13.30 p. m.	Anterior
Mercado	Firme	Estavel
Pernambuco Fair		
Maceió Fair	6.92	6.84
S. Paulo Fair	7.17	7.09
American Fully Middling	7.37	7.29
" Futures Julho	7.20	7.12
" " Outubro	7.14	7.06
" " Janeiro	7.10	7.02
" " Março	7.11	7.03

Melhorou depois da abertura devido compras do estrangeiro e falta de contractos.

TERMO AMERICANO — Disponivel alta 8 pontos. Termo, alta 8 pontos.

COTAÇAO DE TITULOS NA BOLSA DE FUNDOS PUBLICOS

OFFERTA NA BOLSA

	Compradores	Vendedores
Apolices Federaes		
Unificadas 5%	800$000	
Diversas Emissões 5%	800$000	
Ao Portador 5%	800$000	
Reajustam. do vir 1:000$ 5%	780$000	
Apolices Estaduaes		
Nominativas 7%	580$000	610$000
Nominativas 5%	470$000	
Ao Portador (Portuaria) 7%	580$000	
Ao Portador — Emissão 1927 7%	580$000	
Ao Portador — Emissão 1930 7%	580$000	
Premiaveis do vir 1000$00 5%		980$000
Apolices Municipaes		
Consolidadas 5%	480$000	
Acções de Bancos e Companhias		
Banco Auxiliar do Commercio vir 400$	800$000	
Banco do Povo vir 300$	710$000	
Banco Central de Pernambuco vir 100$	1:250$000	
Comp. F. de T. de Pernambuco vir 200$	200$000	
Comp. Industrial Pirapama vir 1:000$000 ao portador	950$000	
Banco Regional de Pernambuco vir 500.000	400$000	
Lar Pernambucano S|A do valor nominal de 500$000		200$000
Varios		
Letras Hypothecarias do Banco de Credito Real de Pernambuco. Juros de 6% vir 100$	548$000	560$000

Mercado de assucar na praça

(Cotação official)

Mercado estavel.

Vigoraram, sabbado, as mesmas cotações:

Refinado 1ª (sacco)				633$000
" 2ª "				608$000
Usina de 1ª "				649$000
" " 2ª "				618$000
Crystal "				580$000
Demerara "				450$000
3ª Jacto "				400$000
Branco (arroba)			11$600	11$900
Somenos "			10$600	10$500
Mascavo "			—	9$300

Mercado de algodão na praça

(Cotação official)

Mercado fraco.

Sabbado regularam as mesmas cotações:

Sertão	62$000 a	65$000
Matta	61$000 a	64$000

a arroba

As entradas até ante-hontem, foram estas:

De producção do Estado	12.260.257 ks
De producção de outros Estados	3.445.937 ks

Mercado de café na praça

(Cotação official)

Mercado estavel.

Vigoraram as mesmas cotações: 26$000 a 26$500 a arroba.

Cotação de demais productos na praça

(Cotação official)

As cotações officiaes de sabbado, para as outras mercadorias, foram as seguintes:

Arroz pilado	37$000 a	38$000
Alcool puro, 40º	—	35$500
Alcool puro, 42º	—	37$700
Alcool desnaturado	—	45$00
Aguardente	—	25$00
Bagas de mamona	10$400 a	10$500
Caroço de algodão	33$500 a	35$00
Cacáo	—	30$000
Cêra de carnauba	135$000 a	139$000
Couros seccos espichados	—	55$000
Couros seccos salgados	—	48$000
Couros verdes salmourados	—	28$000
Farinha de mandioca	40$000 a	42$000
Fecula de mandioca	—	25$500
Feijão preto	49$000 a	50$000
Feijão mulatinho	50$000 a	56$000
Milho	29$000 a	30$000
Ouro (gramma)	—	17$300
Prata (gramma)	—	$100
Pelles de cabra	55$000 a	65$000
Pelles de carneiro	48$000 a	56$000

Posição dos mercados

NA PRAÇA

ASSUCAR — O mercado assucareiro manteve-se em posição estavel, com as mesmas cotações anteriores.

O stock hontem na praça, era de .... 555.800 saccos, com uma differença para menos ao de igual data do anno passado de 364.680 saccos.

MAMONA — O mercado deste producto apresentou-se em posição estavel, com as mesmas cotações anteriores de 10$400 a 10$500, a arroba, conforme qualidade.

CAFE' — O mercado cafeeiro manteve-se em posição estavel, com as mesmas cotações anteriores de 26$000 a 26$500, a arroba, conforme typo.

ALCOOL — Mercado calmo. As cotações officiaes registraram:

Alcool puro de 40º — 35$500, a canada, extra-sellos

Alcool puro de 42º — 37$700, a canada, extra-sellos;

Alcool desnaturado — 45$000 a canada, extra-sellos.

ALGODAO — O mercado algodoeiro manteve-se em posição estavel, com as mesmas cotações anteriores de:

Algodão Sertão	62$000 a	65$000
Algodão matta	61$000 a	64$000

As entradas verificadas até ante-hontem foram as seguintes:

De procedencia do Estado	12.260.257 ks.
De outros Estados	3.463.927 ks.

RECEBEDORIA DO ESTADO

Arrecadação do dia 22 do corrente:

Renda ordinaria	61:133$300
Do dia 1 ao dia	1.821:812$200
Total	1.882:945$400

PAUTA SEMANAL DAS MERCADORIAS DE PRODUCÇÃO E MANUFACTURA DO ESTADO, SUJEITAS AO IMPOSTO DE EXPORTAÇÃO

Semana de 24 a 29 de maio de 1937.

Aguardente de cachaça, litro $470; Alcool, litro $710; Algodão em pluma ou em rama, kilo 4$250; Assucar refinado, 1.ª, kilo 1$100; Assucar refinado 2.ª, kilo 1$050; Assucar crystal, kilo $940; Assucar somenos, kilo $700; Assucar 3.º jacto, kilo $750; Assucar branco, kilo $770; Assucar mascavado, kilo $600; Arroz pilado, kilo 1$300; Bagas de mamona, kilo $720; Borracha de mangabeira, kilo 2$000; Borracha de manicoba, kilo 2$000; Cacáo, kilo 2$000; Café em caroço, kilo 1$720; Caroço de algodão, kilo $320; Cêra de carnau'ba, kilo 9$000; Côcos descascados, kilo $220; Couros seccos espichados, kilo 4$420; Couros seccos salgados, kilo 3$500; Couros verdes salmourados, kilo 2$440; Farinha de mandioca, kilo $970; Fecula de mandioca, kilo 1$700; Feijão, kilo $690; Milho, kilo $520; Ouro, gramma, 17$300; Prata, gramma, $100; Pelles de cabra, kilo 13$500; Pelles de carneiro, kilo 12$600.

Os demais productos acham-se na pauta geral.

TABELLA DE TAXAS PARA O ARMAZENAMENTO DE MERCADORIAS, APRESENTADAS EM CARACTER PROVISORIO DO ARMAZEM FRIGORIFICO DO PORTO DO RECIFE

Taxas por kilo, por 10 dias ou fracção

MERCADORIAS — Abacaxis, $010; Ameixas, $094; Amendoas, $040; Avelãs, $030; Aves, $070; Bacalhau, $030; Bananas, $008; Batatas, $008; Banha, $008; Banna, $020; Camarões frescos, $050; Camarões seccos, $030; Carne congelada $030; Carne verde a resfriar ou resfriada, $040; Castanha, $010; Cebolas, $010; Cevada, $010; Cerveja, $020; Ervilhas seccas, $010; Feijão, $010; Figos frescos $030; Fumo em folhas não especificadas, $020; Fumo em folha ou preparado, $050; Laranjas e limas, $010; Damascos seccos, $030; Doces, $040; Legumes $030; Leite, $050; Maçãs, $025; Mangas $015; Manteiga, $015; Milho, $040; Peixes seccos ou salgados, $050; Queijos, $020; Salame, $020; Toucinho, $015; Uvas, $020; vinhos, $080; Pelles confeccionadas, $200; Presuntos, Gelo (kilo).

Movimento maritimo

VAPORES A CHEGAR

Mez de Maio

HOJE — *Camamu'*, do norte.
AMANHA — *Pará*, do sul.
27 — *Itaimbé*, do norte; *Pedro II*, do norte.
29 — *Oceania*, de Buenos Aires e escalas.

VAPORES A SAIR

Mez de Maio

HOJE — *Camamu'*, para B. Aires e escalas.
AMAHNA — *Pará*, para Belem e escalas.
26 — *Pará*, para Belem e escalas.
27 — *Itaimbé*, para Porto Alegre.
29 — *Oceania*, para a Europa.

COMMERCIO ENTRE O CANADA E PAIZES ASIATICOS

OTTAWA, maio — (Correspondencia para o DIARIO DE PERNAMBUCO) — O commercio entre o Canadá e o Oriente interessa principalmente a Columbia Britannica, grande provincia da costa occidental do Canadá, de onde são feitos os maiores embarques para os paizes da Asia. O Japão e a China são vistos com consideravel consideração naquella provincia, como bem demonstra o interesse a respeito dos mesmos despertados nas escolas de Vancouver. As linguas orientaes são leccionadas nessas escolas e um intercambio cultural já se estabeleceu, por intermedio do radio, entre os jovens canadenses e asiaticos.

A INFLUENCIA DA AVIAÇAO NO DESENVOLVIMENTO DO CANADA'

OTTAWA, maio — (Correspondencia para o DIARIO DE PERNAMBUCO) — A aviação vem contribuindo, de forma notavel, para o desenvolvimento da parte norte do Canadá. Além de concorrer para o progresso material dessa rica região a aviação augmentou a tranquillidade e o bem estar dos seus habitantes. Graças a este moderno meio de transporte, é possivel, por exemplo, ao dr. L. R. Dodd, proeminente dentista em Edmonton, Alberta, manter sua clinica dentaria, que se extende de Fort Nelson á Aklavik e Fort Reliance, através, portanto, de um territorio de mais de um milhão de milhas quadradas.

Uma vez por anno, o dr. Dodd embarca em um avião e inicia a sua clinica pelos territorios do norte canadense. Fica tres a cinco dias em cada localidade. O radio anuncia, com semanas de antecedencia, a sua chegada, e os que necessitam dos seus serviços e procuram no ponto mais proximo de sua escala. O dr. Dodd leva seu material profissional em engenhosas bolsas, economisando peso, sem prejudicar sua efficiencia. Esta assistencia, que é de real valor para a vida daquella região, seria impossivel sem o auxilio do radio e da aviação.

MALAS POSTAES

CORREIO TERRESTRE

A administração dos Correios expedirá malas diariamente:

A's 10 horas para Olinda. A's 12 horas para os demais suburbios da capital.

A's 14 horas (pelos trens da tarde) para Cinco Pontas, Central e Brum, até Palmares, Caruarú, Limoeiro e Itabayanna.

A's 22 horas (pelos trens da manhã) para as localidades do interior deste Estado e Alagôas, Parahyba e Rio Grande do Norte.

Trem da Central, para Alagôa de Baixo, somente aos domingos, terças, quintas e sabbados.

Para o Rio Grande do Norte aos domingos, fechando-se a mala ás 23 horas.

HORARIO DOS TRENS

RECIFE A CABEDELLO E NATAL — *Partida*: 16 horas, nas segundas, quartas e sextas-feiras.

NATAL E CABEDELLO A RECIFE — *Chegada*: 11.37, nos mesmos dias.

RECIFE A ALAGÔA DE BAIXO — *Partida*: 6.20, nas terças, quintas e sabbados.

ALAGOA DE BAIXO A RECIFE — *Chegada*: 18 horas, nas quartas, sextas e domingos.

RECIFE A MACEIO' — *Partida*: 5.50 diariamente.

MACEIO' A RECIFE — *Chegada*: 17.45 diariamente.

RECIFE A ITABAYANNA, LIMOEIRO E LAGOA COMPRIDA — *Partida*: 16.40, nas terças e sextas-feiras para Lagôa Comprida diariamente, de Limoeiro e Itabayanna e nas quartas e sabbados de Lagôa Comprida.

RECIFE A S. CAETANO — *Partida* 16.10, diariamente.

S. CAETANO A RECIFE — *Chegada*: 9.40, diariamente.

RECIFE A CATENDE — *Partida*: 15.25 diariamente.

CATENDE A RECIFE — *Chegada*: 10.30 diariamente.

RECIFE A CABO — *Partida*: 18.10, todos os dias, excepto domingos.

RECIFE A JABOATAO — *Chegada*. 8.15 11.15, 15.45, 17.46 e 21.10 diariamente; 6 horas, 7 horas, 12.15, 16.55 e 18.45, todos os dias, excepto domingos.

JABOATAO A RECIFE — *Chegada*. 7.40, 10 horas, 14.10, [illegible].27 e 21.40 diariamente; 6.44, 8.40, 12.42, 17.32 e 19.25, todos os dias excepto domingos.

Todos esses trens partem da Estação Central.

HORARIO DOS ULTIMOS BONDS

DE RIO BRANCO — DIAS UTEIS

Pedro II	24.50
Aurora	24.00
Torre	24.15
Olinda	24.20
Dois Irmãos	24.05
Casa Amarella	24.16
Concordia	24.05
Magdalena	24.08
Espinheiro	22.40
Bôa Viagem	24.10
Campo Grande	24.08
Beberibe	24.00
Tigipió	24.05
Pina	23.30
Derby	23.30

AUTOMOVEIS DE PRAÇA

Preço official dos automoveis de praça, approvado em 12 de janeiro:

Primeira hora ou fracção	10$000
Primeira hora por inteiro	15$000
Cada meia hora ou fracção superior a 8 minutos	6$000

CORRIDAS — Dentro dos limites dos seguintes trechos: da Avenida Cleto Campello até á ponte de Afogados, Quartel do Derby, Quatro Cantos, Entroncamento, Avenida João de Barros até a Igreja, Hospital Pedro II, Cemiterio de Santo Amaro e rua do Lima — 5$000.

OMNIBUS

PARTIDA DIARIA

Horario dos omnibus (sôpas) da Empresa Nordestina:

Recife — João Pessôa	5.30
Recife — Itabayanna	14.00
Recife — Goyanna	15.00
Recife — Nazareth	14.30
Recife — Timbauba	14.30
Recife — Itapissuma	14.00
Recife — Floresta dos Leões	14.30

CHEGADA DIARIA

João Pessôa — Recife	13.30
Itabayanna — Recife	9.00
Goyanna — Recife	9.20
Nazareth — Recife	9.30
Limoeiro — Recife	14.30
Timbauba — Recife	9.30
Itapissuma — Recife	9.30

EMPRESA PINTO

Limoeiro — Recife	7.00
Floresta dos Leões — Recife	7.00

CORREIO AEREO

HORARIO DO FECHAMENTO DE MALAS AEREAS NA DIRECTORIA REGIONAL DOS CORREIOS E TELEGAPHOS

Segundas-feiras
Até New York — PANAIR.
Registrados, 16 horas — Ordinario, 17 horas — Ultima hora, 18 horas.
Todo o sul — AIR FRANCE.
Registrados, 16 horas — Ordinario, 17 horas — Ultima hora, 18 horas.
Terças-feiras
Até Belem — PANAIR.
Registrados, 18 horas — Ordinario, 20 horas — Ultima hora, 8 horas de quarta-feira.
Quartas-feiras
Até Buenos Aires — PANAIR.
Registrados, 16 horas — Ordinario, 17 horas — Ultima hora, 18 horas.
Até Porto Alegre — PANAIR
Registrados, 18 horas — Ordinario, 20 horas — Ultima hora, 8 horas de quinta-feira.
Quintas-feiras
Até Ceará — PANAIR.
Registrados, 18 horas — Ordinario, 20 horas — Ultima hora, 8 horas de sexta-feira.
Todo o sul — CONDOR.
Registrados, 16 horas — Ordinario, 17 horas — Ultima hora, 18 horas.
Natal e Europa — CONDOR.
Registrados, 16 horas — Ordinario, 17 horas — Ultima hora, 18 horas.
Sextas-feiras
Até New York — PANAIR.
Registrados, 16 horas — Ordinario, 17 horas — Ultima hora, 18 horas.
Até São Paulo — PANAIR.
Registrados, 18 horas — Ordinario, 20 horas — Ultima hora, 8 horas de sabbado.
Sabbado
Até Pará — CONDOR.
Registrados, 16 horas — Ordinario, 17 horas — Ultima hora, 18 horas.
Domingos
Natal e Europa — AIR FRANCE.
Registrados, 14 horas — Ordinario, 15 horas — Ultima hora, 16 horas.
Até Buenos Aires — PANAIR.
Registrados, 14 horas — Ordinario, 15 horas — Ultima hora, 16 horas.

TELEPHONES INTERURBANOS

Taxa para um periodo inicial (3 minutos).

De Recife para:

São Lourenço	1$000
Jaboatão	1$000
Cabo	1$000
Pão d'Alho	1$000
Victoria	1$500
Escada	1$700

Os minutos addicionaes serão cobrados: São Lourenço, Jaboatão e Cabo, 300 réis por minuto; Victoria e Escada, 500 réis; Pão d'Alho, 400 réis.

A *Taxa de Mensageiro* é cobrada de accordo com a distancia do local onde se acha a pessôa com quem se deseja falar, ao centro telephonico, sendo geralmente:

$500 — até a distancia de 500 metros; 1$000 — de 500 metros a 1 kilometros; 2$000 de 1 a 2 kilometros.

Para locaes mais distantes a taxa será a razão de 1$000 por kilometro.

PHARMACIAS DE PLANTAO

Pharmacia Santa [illegible], rua da Imperatriz n. 218 — Telephone 2762.
Abertas até meia noite:
Pharmacia Villaça, rua João Pessôa n. 300 — Telephone 651.
Aberta durante a noite:
Pharmacia do Hospital do Centenario — Avenida Rosa e Silva — Telephone: 7844.
Pharmacia Thomé Dias, rua Vidal de [illegible]

PERDIDOS E ACHADOS

Objectos perdidos e achados nos bonds e omnibus da Pernambuco Tramways:

DIA 19 — Cond. 2174 — 1 sombrinha, Magdalena, viagem de 8.19;

Cond. 174, 1 agasalho para creança, D. Irmãos, viagem de 8.19.

Cond. 2102, 1 calça, Olinda, viagem de 9.38.

Conductor 270, 1 guarda-chuva, Pina, viagem de 11.24. Entregue ao sr. Carlos Falcão Jr., rua Capitão Rebellinho, 432, Pina.

POSTA RESTANTE DO "DIARIO DE PERNAMBUCO"

Tem na posta restante do DIARIO DE PERNAMBUCO cartas para as seguintes pessôas:

A — Aecio de Freitas.
C — Contador.
E — Eladio Ramos (dr.)
Elieser Correia de Oliveira.
J — José Vilarim (dr.)
P — Pedro Cabral de Vasconcellos (dr.)

BRONCHITE ASTHMATICA E ACCESSO DE ASTHMA
PO' INDIANO
PARA OS CASOS CHRONICOS
GOTTAS INDIANAS
FRANCISCO GIFFONI & CIA. - R. 1º DE MARÇO, 17 - RIO

ILEGÍVEL

DESANIMADO DE TANTO SOFFRER E CANSADO DE REMEDIOS!

O sr. Leonel Silva, praça n.º 21 do 9.º Batalhão de Caçadores, Pelotas, Rio Grande do Sul, declara:

Ha muitos annos, vinha soffrendo, dia e noite, de fortes dôres nos ossos e no estomago, sobretudo após qualquer refeição, sendo obrigado a ir aos pés, cinco e mais vezes durante a noite. Já desanimado de tanto soffrer e cansado de tantos remedios, usei afinal por conselho de um camarada, o "GALENOGAL", podendo garantir, com o testemunho até de meus superiores, que recuperei a saude por completo, apenas com 6 frascos desse grande depurativo.

Pelotas, Rio Grande do Sul.

(Firma reconhecida).

Os Syphiliticos ou Rheumaticos, não devem desanimar, se tudo experimentaram e nada lhes aproveitou, devem recorrer, sem perda de tempo, ao "GALENOGAL" poderoso depurador-tonico, formula do especialista de vasta cultura, Dr. Frederico W. Romano. A acção desse grande e efficaz medicamento, é rapida e segura, logo ás primeiras dóses. Vence positivamente, quando os outros já tenham falhado!

O "GALENOGAL", é o unico remedio que restitue a saude, sem estragar qualquer orgão porque é o unico que diz não contem alcool e que realmente não tem.

Encontra-se em todas as Pharmacias do Brasil e Republicas Sul-Americanas.

N. 57 Ap. Apr. C. N. S. P. — N. 963

Chamamos a attenção dos consumidores para os innumeros preparados que estão apparecendo, os quaes, para estabelecer confusão, procuram imitar o nome do "GALENOGAL", a sua embalagem e até a sua rotulagem. TODA CAIXA OU FRASCO TEM O RETRATO DO DR. FREDERICO W. ROMANO.

Agente em Pernambuco: V. PORTO CORREIA

RUA MARIZ E BARROS, 113 — RECIFE

Casa Funeraria Baptista

Rua da Conceição N. 22 - Phone 2463

Casa de primeira ordem

Perfeita organização em serviços funerarios, no que ha de mais moderno. MATERIAL COMPLETAMENTE NOVO.

Encarrega-se de fazer enterros de todas as classes, do mais modesto ao ALTO-LUXO, como: Ataudes entalhados envernizados de metal, forrados de lindos velludos da melhor qualidade que existe: em preto, rôxo e branco.

Ataudes proprios para EMBALSAMENTOS chegados da America do Norte em madeira, METAL BRANCO e BRONZE, forrados a metal, chumbo e sêda com vidros e alças em toda extensão.

Dispõe de Eças modernas e castiçaes de metal para emprestimos. Stock permanente de finas corôas de metal e biscuit, de todos os tamanhos, preços e qualidades sem competencia.

Dispõe de automovel de LUXO além de dois outros para cada classe.

TUDO NOVO E DO QUE HA DE MAIS MODERNO
PREÇOS SEM COMPETENCIAS
ABRE-SE A QUALQUER HORA DA NOITE

PEQUENOS ANNUNCIOS

As offertas de serviços de empregados, taes como commerciarios, amas cosinheiras, arrumadeiras, copeiros, jardineiros, garçons, lavadeiras, engommadeiras, governantes, amas de leite, etc., serão publicadas gratuitamente nesta secção

CASAS — TERRENOS — PROPRIEDADES

ALUGA-SE, para escriptorio commercial, parte de um optimo primeiro andar, á rua do Livramento, 80 — 1º. Tratar no mesmo com o sr. ANTONIO

ALUGA-SE uma bôa casa, á rua de S. Miguel, n. 260. Exige-se bôa fiança. Tratar á rua da Gloria, 424.

ALUGA-SE em casa de familia bons quartos com janella, refeição de 1ª qualidade e fornece-se marmitas — Rua Barão de S. Borja — 212 — 1º andar.

ALUGA-SE — O predio numero 160 á rua de São Bento, em Olinda, a tratar á rua Bom Jesus 155, em Recife.

ALUGA-SE — Uma casa á Av. Cons. Rosa e Silva nº 1.350, com 5 quartos internos e um externo, dois saneamentos, duas salas, cosinha, copa e terraço — Tratar com Dom. Almeida — Av. Cons. Rosa e Silva 1.363 — Mercearia do Ponto.

CASA CONFORTAVEL — Vende-se ou arrenda-se, a tratar directamente com SILVA RAMOS, á rua da Amizade, 121.

CASA CONFORTAVEL — Aluga-se uma recentemente construida, propria para familia de tratamento, com 5 amplos quartos internos, duas salas, optimo banheiro, cosinha moderna, quarto externo, garage, lavanderia e grande quintal, sita á Rua de São Geraldo 126, Piedade.

Trata-se com Neves, Campos & Cia. — Telephone — 6530.

SALA DE JANTAR EM IMBUIA — Vende-se uma composta de um buffet, uma crystaleira, um sparador, uma mesa elastica com doze cadeiras estufadas a couro, sendo duas de braço, tudo em optimo estado de conservação.

TRANSPASSA-SE a Posse de uma casa á Villa 4 de Outubro nº 29 e vende-se uma casa na Rua João de Deus com terreno, com agua encanada, luz electrica, com 3 quartos, 2 salas, oitão livre, a casa é toda rodeada com calçada, com bastante fructeiras, por 8 contos. Está alugada.

A tratar na Rua Conde de Irajá nº 417 com Antonio Souza.

TERRENO EM BEBERIBE — Vende-se por preço de occasião um terreno em Beberibe com 4.000 metros quadrados, em optimo local e com limite com o rio. A tratar com J. Cortes neste DIARIO.

VENDE-SE — Casa de taipa coberta de telhas em terreno proprio. A tratar na rua Casemiro de Abreu, nº 93.

VENDE-SE — Engenho Varzea Grande, no municipio de Gravatá, com 1 legua e 1/2 de boas terras, 2 açudes grandes, boas mattas e terrenos de canna de assucar e mandioca, fructeiras, etc., casa grande com luz electrica, casas de moradores, etc. Negocio de occasião, enviar carta á posta restante do "Diario de Pernambuco" para L. Monteiro.

A' GARANTIDA

E' a unica casa de PENHOR no Brasil que leva mais de — "24" — mezes sem realizar leilão de cautelas em atrazo.

Acceita em penhor tudo que represente valor como sejam: joias moveis e qualquer objecto, com ou sem uso.

Acceita DINHEIRO POR CONTA a partir de $500 (quinhentos réis) para amortização da cautela, soffrendo portanto os juros a devida differença.

RUA DO IMPERADOR, 227
JOAO F. CARVALHO

CASA NA AVENIDA BEIRA MAR, EM BÔA VIAGEM

Aluga-se por contracto de um anno a excellente casa á avenida Beira Mar n. 3 336. Tem os seguintes commodos: terrasses na frente e dos lados; sala de estar, 4 quartos internos, saleta, dispensa, cosinha, gabinete sanitario, garage, quarto de empregado, saneamento.

Uma casa de bello aspecto, toda isolada, bem conservada.

Trata-se na rua da Intendencia, 685.

PONTO PARA NEGOCIO

BILHARES — Em Olinda, á praça do Carmo, n.º 5, defronte ao Telegrapho, vende-se ou arrenda-se tres bilhares e um vapora, ou aluga-se somente o salão. A tratar na CASA INDIANA — R. Laranjeiras, 20.

MERCEARIA — Por preço razoavel vende-se uma á rua imperial, optimo ponto de esquina, com residencia para familia e aluguel barato. Tem contracto de locação. O motivo se dirá ao comprador. Informações com URBANO, á praça Saldanha Marinho, n.º ..., 1.º andar, de 9 ás 11 e 2 ás 5.

OPTIMA MERCEARIA — Vende-se por preço vantajoso, uma mercearia, bem afreguezada, apurando mensal de 5 a 6 contos de reis com proporções para bôa secção de grosso, com jogo de bicho que garante o aluguel, tendo ainda optimos commodos para familia, com luz e agua, em predio novo, moderno e forrado, com parada de bond á porta, sendo assim uma optima opportunidade para quem quer se collocar bem. Informações pelo telephone nº 2355.

MERCEARIA — Vende-se uma casa com pequeno sortimento, livre desembaraçado, em um optimo local do bairro de São José, casa de esquina, com sotão, agua e luz, servindo-se para outro qualquer ramo de negocio. O motivo da venda se explicará ao pretendente.

Tratar mesmo aos domingos, á rua Passo da Patria nº 142.

VENDE-SE uma taverna em optimo ponto, livre e desembaraçada, á Rua da Bôa Hora 190, em Olinda, o motivo da venda se explica ao comprador, a tratar á Rua Bernardo Vieira 106 — (Olinda).

VENDE-SE uma barbearia sita á rua do Aragão 49. Bem afreguezada e o motivo da venda será explicado ao pretendente. Tratar na mesma.

EMPREGOS

AUXILIAR DE ESCRIPTORIO — Firma commercial desta praça precisa de um rapaz até 28 annos de idade, que tenha noções de correspondencia, escreva bem á machina e seja capaz de escripturar contas correntes. Cartas do proprio punho para CONTADOR na posta restante deste jornal dando pretenções de ordenado e endereço.

CORRESPONDENTE E CONTABILISTA — Pessôa de comprovada capacidade offerece ao commercio desta praça, os seus serviços avulsos ou effectivos. Carta para JURAMO. Caixa Postal, 550 — Recife.

EMPREGADOS PARA ESCRIPTORIO — Precisa-se urgente de um rapaz ou moça de 18 a 30 annos, que tenha pratica de correspondencia commercial e offereça bôa conducta.

Tratar á rua do Imperador nº 336 — 1º andar — sala 36 das 9 ás 11 horas.

NO MELHOR PONTO commercial do Norte do Brasil — em Recife — bairro de Santo Antonio, casa moderna, prestando-se para qualquer ramo de negocio; admitte um socio ou traspassa o negocio. Com urgencia, pois tempo é dinheiro e opportunidade igual é rara na vida. A tratar com o sr. Nogueira — Rua da Conceição, 211 — Recife.

SENHORITA — Precisa-se de uma, habilitada em correspondencia ingleza. As candidatas remettam informações para C. K. neste jornal.

ESCOLAS E CURSOS

CURSO DE DACTYLOGRAPHIA NO COLLEGIO BRASILEIRO — Mixto. Rua da Palma, 229. Diariamente, 15$000; 3 vezes por semana, 10$000. Tachygraphia e Correspondencia Commercial (aulas individuaes) cada materia 15$000. Portuguez (diariamente) 10$000. Arithmetica (diariamente) 10$000. Aulas de 7 da manhã até 10 horas da noite. Informações no Collegio Brasileiro, á Rua Felippe Camarão, 229.

PIANOS

PIANOS — Na officina á Rua do Hospicio n.º 58, vende-se um Beckestam, um Neuman, côr clara e um Barda, quasi novos. Aluga-se pianos por preços convidativos. Officina apparelhada para qualquer concerto de Piano e Serafinas. Material de 1.ª qualidade.

AUTOMOVEIS

LIMOUSINE DE LUXO —(Studbaker) ultimo typo, quasi nova, c|9.000 kilometros rodados, 6 cylindros. Roda livre, arranco na chave. Radio, pharol de estrada. Ventilador, accendedor electrico para cigarro. Signal de alarme. Over drive. Preço: 26:500$000. Novo, sem estes accessorios, custa 34:500$000

Casa Indiana, rua das Laranjeiras, n. 20.

DIVERSOS

ARMAÇÃO — Vende-se um importante lance de armação, uma vitrine e um balcão, proprios para atelier de vestidos, chapeos, etc. Rua de S. Cruz, 40, 1.º andar.

APOLICES FEDERAES OU ESTADUAES — Compra-se pela cotação da Praça. Na rua do Imperador Pedro II nº 295, terreo. Compra-se tambem, qualquer objecto de prata antigo em jacarandá, ou de crystal; como seja. Candelabros; Castiçaes; Salvas; Bandejas; ou mesmo colchas, bordados a mão, ou em labyrintho.

A SUA DISTINCTA FREGUEZIA — a Casa Venus, previne que continua vendendo a preços verdadeiramente de queima. Não faça suas compras de artigos para homens, perfumarias, tecidos, etc., sem não consultar em primeiro lugar os preços da Casa Venus, Rua da Imperatriz n.º 246.

A GRIPPE enfraqueceu-vos? Cuidado!! Deveis recuperar o vigor e impedir que a Tuberculose inicie a sua lenta destruição de vida! Usae Fibrogenol, e em 30 dias vos sentireis forte e robusto. Fabricado no Laboratorio da Agua Rabello.

AS senhoras cujas funcções eliminadoras acham-se perturbadas são presas de permanente irritabilidade que muito accentua-se na epoca menstrual. O Regulador Maciel e o medicamento que lhes convem. Fabricado no Laboratorio da Agua Rabello.

A FRAQUEZA, a magreza, a velhice precoce que sentis desapparecerão em pouco tempo, usando um tonico racional. Usae Fibrogenol. Em dois mezes sentireis a sensação da mocidade. [illegible] integralmente [illegible] sangue novo e quente que vos dará energia e a força de um [illegible]. Fibrogenol é fabricado exclusivamente nos Laboratorios da Agua Rabello. Encontra-se em qualquer pharmacia.

AS SENHORAS cuja epocha mensal [illegible] de atrozes soffrimentos devem usar o Regulador Maciel, medicamento calmante e ao mesmo tempo fortificante do utero e orgãos annexos. Fabricado no Laboratorio da incomparavel Agua Rabello-Curativa. — Procure-o nas pharmacias.

AS pessoas que viajam devem ter em suas "valises" um frasco de Agua Rabello, porque assim tem a seu alcance e em qualquer parte um medicamento que constitue a mais completa e mais prompta medicação de urgencia. Agua Rabello cura as picadas de insectos, queimaduras, ferimentos, nevralgias, colicas indigestões.

ATTENÇÃO — "Casa Africana", rua Larga do Rosario, n. 123 (junto do Pateo do Paraiso). Compra-se Brilhantes, Diamantes, Platina, Ouro, Prata em objectos ou quebradas, peças antigas em geral, aos melhores preços. Concertos garantidos de relogios, joias e oculos.

ARTIGOS PARA HOMENS, como sejam: Pyjamas, camisas, cintos, ligas, lenços, cuecas, suspensorios, meias, não percam tempo, vão directo á CASA VENUS, porque tudo é de optima qualidade e BARATO. CASA VENUS, Rua da Imperatriz, n. 246.

BRINS DE LINHO para homens, quem dispõe de variedade e vende mais BARATO é a CASA VENUS, Rua da Imperatriz, n. 246. CASA VENUS.

BALOES CHINEZES — Encontra-se na Mercearia Chineza, sita á Trav. de São Pedro, 52, grande sortimento de Balões Chinezes para os festejos São Joanescos e a preços de reclame. Pessôa idonea se encarrega de ornamentações em festas, com balões, flores de papel e etc.

RUBOES — Cachexia syphilitica, Blenorrhéas, Quéda do Cabello devido a syphilis: Usae o Elixir de Carnauba e Sucupira Composto, medicamento de effeitos comprovados durante 52 annos. Fabricado no Laboratorio Rabello.

COLICAS do utero e dos ovarios: usae o Regulador Maciel, medicamento de acção permanente, fortificante e calmante. Fabricado no Laboratorio da Agua Rabello.

COLICAS, diarrhéa, vomitos ou nauseas, dôr do estomago, vomitos de sangue ou escarros sanguineos, dôr de garganta e dos ouvidos, inflammação do nariz e coryza, olhos inflammados... Usae sem demora a Agua Rabello-Curativa — o melhor antiseptico para uso INTERNO E EXTERNO. Encontra-se em todas as pharmacias do Brasil.

COFRE MILLNER — Vende-se um em optimo estado.

Rua Joaquim Tavora 14.

COFRES "MILNERS" — Vendem-se dois cofres semi-novos desse reputado fabricante inglez, com chaves primitivas, por preços baratissimos, tanto se vende á vista como se facilita o pagamento, a tratar á rua da Conceição nº 41 — Bôa Vista — Recife.

COMPRA-SE: CHUMBO VELHO — Paga-se bem. FABRICA BEIJA FLOR. Renda, Friori Irmão & Cia. Rua Padre Muniz, 127/59 — RECIFE.

EXOSTOSES, feridas, cancros venereos, laryngites, escrophulas, boubas, tuberculos syphiliticos, são molestias perigosas que o Elixir de Carnauba e Sucupira Composto combate. O Elixir de Carnauba vem beneficiando a humanidade desde 1882. Fabricado exclusivamente no Laboratorio da Agua Rabello. Vende-se em qualquer pharmacia.

ENERGIA — Vitalidade — Robustez! — Os atributos que identificam os homens em plena juventude e que constituem a maior felicidade e a fonte do amor, a multiplicação do genero humano... Quereis obter isto? Usae FIBROGENOL. O Elixir da longa vida. Fabricado no Laboratorio da famosa Agua Rabello.

FORNECIMENTOS A DOMICILIO — A Conceituada — Pensão "União" tendo resolvido a attender aos innumeros pedidos de seus distinctos clientes, acaba de admittir uma senhora muito competente na arte culinaria, afim de encarregar-se dessa secção. — Fornecimento a domicilio. — Dispondo tambem a Pensão, de um antigo e perito cosinheiro, acha-se apparelhada para attender desta vez aos seus amaveis freguezes.

PENSÃO "UNIÃO" — RUA UNIÃO — 347.

FRUCTEIRAS E ACACIAS COR DE ROSA — Mudas de manga — America da ilha de Itamaracá: a manga rainha das mangas, a 20$000 cada; Abacate-Creme, roxo, redondo, sem fibras, uma verdadeira delicia a 10$000, acacia cor de rosa, linda arvore ornamental para frentes e lados de vivendas de pessôas de fino gosto a 5$000, na rua Confederação do Equador nº 35 Afflictos — Recife.

FAZ-SE engordar a creança com o XAROPE INFANTIL.

GUARNIÇÕES PARA CHA, quem dispõe de maior variedade é a CASA VENUS. Preços feitos pelos proprios freguezes. Rua da Imperatriz, n. 246. CASA VENUS.

LINDO SORTIMENTO de linhos estampados e lizos, a preços OPTIMOS V. Excia. consegue na CASA VENUS. Rua da Imperatriz, n. 246. CASA VENUS.

LIVROS USADOS — Sobre chimica, assucar, alcool, etc., vende por preço de occasião a livraria de Manoel Nogueira de Souza, no edificio deste DIARIO.

LINDOS voiles estampados em bellos padrões, com 80 cm. de largura. Metro: 1$600, só quem vende por este preço é a CASA VENUS, Rua da Imperatriz, n. 246. CASA VENUS.

LONAS para camas e cadeiras procurem na CASA VENUS, artigos de linho a preços BARATISSIMOS. CASA VENUS, Rua da Imperatriz, n. 246.

MOTORES A' VENDA — Encontram-se á venda: um motor Benz de 45 H. P., vertical, a oleo, podendo ser transformado para gaz pobre; um motor Carnier de 15 H. P., a gaz pobre; um motor Deutz Otto de 12 H. P., vertical, a oleo, um alternador para motor de 10 H. P., uma bomba de embolo, grande. Tudo em optimas condições. Dirigir-se ao dr. Adalberto Gomes, Santa Rita, Parahyba.

MARAVILHA das maravilhas! — Em os domicilios nas praias, nos campos, nos toucadores, nos desportos, em viagens... a Agua Rabello constitue a mais sensata previdencia como medicamento de emergencia, como curativo seguro.

MEDICOS de grande reputação teem reconhecido e comprovado a efficacia do Elixir de Carnauba e Sucupira Composto no tratamento de todas as molestias syphiliticas. Sua reputação está caracterisada no grande numero de attestados medicos e de pessôas curadas. Preparado no Laboratorio da afamada Agua Rabello.

MOVEIS USADOS — Não compre, nem venda moveis usados, machinas de costura, cofres, pianos, sem visitar nossa casa. Nada custa e póde dar grande lucro. R. DIREITA, 178.

"MADAME NARCISE" — Confecciona vestidos nos mais modernos figurinos com perfeição e elegancia. Preços modicos. Livramento, 64 — 2.º andar.

O SANGUE impuro é origem de males sociaes, e acarreta a destruição da raça e a deformação do physico. O Elixir de Carnauba e Sucupira Composto purifica o sangue e salvará a prole de muitos males. Este medicamento póde ser usado sem levar em conta sexo ou idade. Encontra-se em todas as pharmacias e drogarias do Brasil.

OBESIDADE — Gordura excessiva — Menstruação irregular. Usar sem demora o Regulador Maciel. Fabricado nos Laboratorios da conhecida Agua Rabello-Curativa.

O RHEUMATISMO deforma, é deselegante, é torturante... Soffreis deste terrivel mal? O Elixir de Carnauba e Sucupira Composto será o vosso salvador, pois elle combate o rheumatismo em suas diversas formas e manifestações. Procure o Elixir de Carnauba nas pharmacias e drogarias. Fabricado somente no Laboratorio da maravilhosa Agua Rabello-Curativa.

PRESTAE attenção! — Os banhos frios pela manhã são tidos além do necessario para manter uma boa hygiene do corpo. Os banhos mornos parciaes são emollientes e calmantes. Usando o depurativo do sangue Elixir de Carnauba e Sucupira, podeis tomar banhos frios ou mornos. O Elixir de Carnauba é fabricado no Laboratorio da Agua Rabello e encontra-se em todas as pharmacias.

PARA SÃO JOÃO — Chegou nova remessa da Allemanha das afamadas estrellinhas Corona, o fogo de salão insuperavel, recommendado especialmente pelo seu effeito inoffensivo no uso pelas creanças, etc. Para vendas em grosso e a retalho trata-se no BAZAR ALLEMÃO, rua 7 de Setembro, n. 42.

PARA PINTURA A OLEO — Grande sortimento de tintas, pinceis e accessorios do fabricante allemão Pelikan. Bazar Allemão. Rua 7 de Setembro, nº 42.

PARA curar feridas syphiliticas, Ozena — corrimento pelo nariz — e pustulas arthriticas, deveis usar o Elixir de Carnauba e Sucupira Composto. Fabricado no Laboratorio da Agua Rabello

PARA curar fistulas, furunculos, feridas cancerosas e chronicas, de origem syphilitica ou arthritica usae o Elixir de Carnauba e Sucupira Composto, fabricado no Laboratorio da conhecida Agua Rabello-Curativa.

PREFERI sempre entre todos os depurativos do sangue o Elixir de Carnauba e Sucupira Composto, premiado pela Exposição Universal de S. Luis (E. U. A.) e Exposição Nacional de 1922 e varias outras exposições. Fabricado no Laboratorio da Agua Rabello.

PARA restituir aos seios sua primitiva opulencia e preciso usar um medicamento cuja acção seja renovadora e geradora dos musculos. Obtereis isto com o Fibrogenol, fabricado no Laboratorio da Agua Rabello.

QUEIMADURAS, contusões, talhos e ferimentos ou outros quaesquer accidentes que necessitem um medicamento de urgencia, de effeitos certos, devem ser tratados com a Agua Rabello, pois evita a infecção e é um prompto allivio para as dôres.

REFEIÇÕES — Refeições avulsas, para pessôas de tratamento, em Pensão familiar, mesa farta, variada e rigorosamente asseiada. Preço por cada refeição 3$000.

Rua João Pessôa nº 340 — 1º andar.

SI ao praticardes um sport qualquer resultar algum accidente, recorrei immediatamente á Agua Rabello e só assim tereis a segurança absoluta de uma prompta cura e a garantia contra uma perigosa infecção. Vende-se em todas Pharmacias e Drogarias da [illegible] Brasileira.

SENHORAS e senhoritas! — Conseguireis ter um busto formoso e desenvolvido, formando uma plastica [illegible] e attendendo as exigencias modernas, usando o Fibrogenol — o grande reconstituidor dos musculos. Fabricado no Laboratorio da Agua Rabello.

SENHORA! — Completa a educação e a saude de seu filhinho, tendo a seu alcance um vidro de Agua Rabello, ensinando-o a applical-a como medicamento de emergencia de effeitos absolutamente garantidos.

SALVA-SE a creança na dentição com o XAROPE INFANTIL.

SEDAS, as mais modernas, lisas e estampadas? Vejam sem nenhum compromisso o BELLO sortimento da CASA VENUS, Rua da Imperatriz, n. 246. CASA VENUS.

SENTIS desanimo, cansaço e tonturas, quando precisaes entregar-vos aos estudos ou tarefas que demandem acurada applicação intellectual? Sentis difficuldades em assimilar, comprehender, expor os assumptos da tarefa escolar ou do vosso labor de homem de estudos? Necessariamente tendes esgotamento cerebral. Usae Fibrogenol e em pouco tempo tereis recobrado o poder de vossa mentalidade. Não acceiteis similares. O Fibrogenol é fabricado unicamente nos Laboratorios da afamadissima Agua Rabello. Encontra-se em qualquer pharmacia.

SEDAS PARA CAMISAS, verdadeiras bellezas em padronagens, V. S. encontra a preços baratissimos na CASA VENUS. Fazem-se por medida sob toda garantia CAMISAS e PYJAMAS, na CASA VENUS. Rua da Imperatriz, n. 246. CASA VENUS.

SI depois de uma molestia prolongada sentis desanimo, febre e tosse sobre as tardes, deveis prevenir-vos contra a TUBERCULOSE. Usae Fibrogenol, o melhor Reconstituinte, por ser mais rapido em seus effeitos e de optimo sabor. Fabricado unicamente no Laboratorio da Agua Rabello. Vende-se nas Drogarias e Pharmacias.

SEM COMPETIDOR!! — Camisas, Pyjamas, Cuecas, sob medida. Preço de feitio com toda garantia. Camiza de tricoline — Feitio: 4$000. Camiza de Sêda — Feitio: 6$500. Cuecas, de Tricoline — Feitio: 2$500. Cuecas de linho — Feitio: 3$000. Pyjama — Feitio: 6$000. Trabalho rapido e perfeito. Acceitam-se fazendas para feitio. Todas essas vantagens V. S. consegue na CASA VENUS. Imperatriz, nº 246. CASA VENUS.

TEMEIS a Tuberculose? Desejaes ser forte e robusto? Usae Fibrogenol, o melhor de todos os Reconstituintes, o mais saboroso, o mais energico e por isto mesmo o mais barato. Em 30 dias observareis augmento de peso. Fabricado no Laboratorio da maravilhosa Agua Rabello.

TECIDOS PARA ROUPOES ninguem tem sortimento igual ao da CASA VENUS. Preços ao alcance de todas as bolsas. CASA VENUS Rua da Imperatriz, n. 246.

TINTA especial para marcar roupa. Producto Allemão.

Bazar Allemão — Rua 7 de Setembro nº 42.

TOALHAS DE BANHO e para rosto não comprem antes de ver o sortimento e os preços da CASA VENUS. Rua da Imperatriz, n. 246. CASA VENUS.

ULTIMA NOVIDADE em brinquedo de corda. O Motocyclista temerario. Bazar Allemão.

ULCERAS, tumores de origem syphilitica, lymphatica ou arthritica, curam-se com o Elixir de Carnauba e Sucupira Composto, fabricado no Laboratorio da Agua Rabello.

UMA bôa dona de casa nunca se esquece de ter em seu lar o necessario para o conforto de seu esposo e filhos e terá completado a sua acção si tiver sempre a seu alcance um frasco da maravilhosa Agua Rabello, prevenindo accidentes. Encontra-se a Agua Rabello — Curativa — em todas as pharmacias, drogarias e barbearias.

VITRINES PARA JOALHEIRO — Vendem-se duas com vidros bisautes, medindo 1,40 mts. de altura por 0,40 mts. de largura, em optimo estado de conservação. Vêr e tratar á Av. Malaquias, 152, das 13 ás 15 horas.

V. EXCIA. deve preferir um medicamento regulador cujos effeitos sejam evidentes. Prefira, pois, o Regulador Maciel, fabricado no Laboratorio da Agua Rabello.

VENDE-SE uma optima vaccaria, constando de quinze vaccas, tres novilhas, um reproductor, duas garrotas e mais crias, fazendo, além disso, bom negocio. Ver e tratar com o proprietario, á avenida João de Barros, n. 916.

VENDE-SE — 1 machina de fabricar pastilhas, com uma producção de 100 pastilhas por minuto. Tratar: Rua dos Guararapes, 271 — Recife.

Alliança da Bahia Capitalização S. A.

Companhia Brasileira para incentivar o desenvolvimento da Economia

Capital subscripto: 1.000:000$000 - Capital realizado: 800:000$000

Séde Social: Bahia

"O Melhor Titulo dentro do Melhor Plano pela Melhor Sociedade de Capitalização"

O sorteio de amortização referente ao mez de Maio, realizar-se-á no dia 29 do corrente, ás 15 horas, no edificio da ASSOCIAÇAO COMMERCIAL, na capital do Estado da Bahia.

Os titulos em atrazo poderão ser rehabilitados até ás 12 horas do mesmo dia.

Recife, 25 de Maio de 1937.

ALLIANÇA DA BAHIA CAPITALIZAÇAO S/A
Avenida Rio Branco, 144 — RECIFE

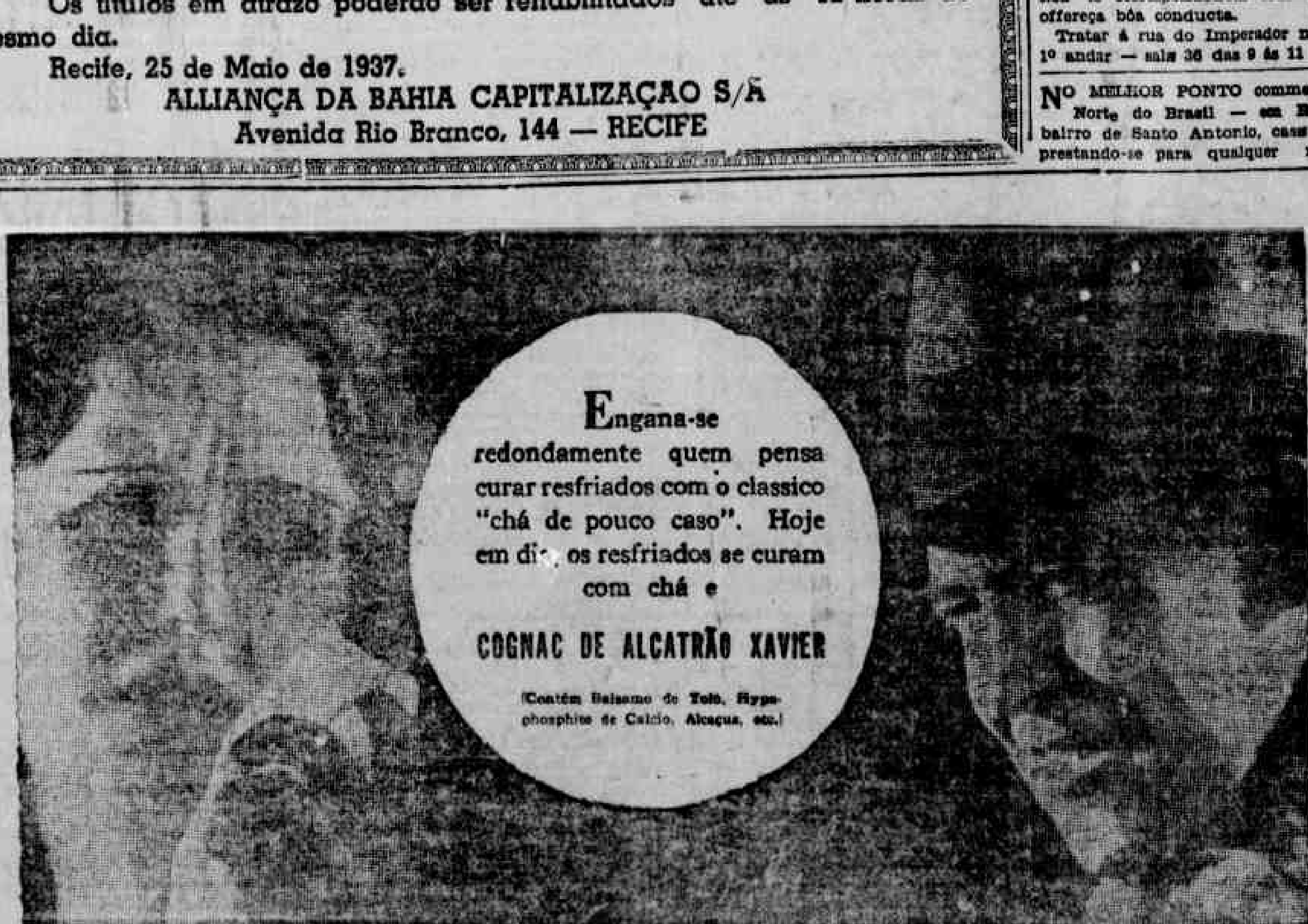

ILEGÍVEL

NAVEGAÇÃO

MALA REAL INGLEZA

(Royal Mail Lines Ltd.)

PARA A EUROPA

"ALMANZORA"

Esperado neste porto no dia 3 de Junho, sahirá depois de indispensavel demora para os portos de:

S. Vicente, Madeira, Lisbôa, Cherbourgo e Southampton.

VAPORES ESPERADOS

"H. Princess"	18- 6-937
"Arlanza"	1- 7-937
"H. Patriot"	16- 7-937
"H. Chieftain"	13- 8-937
"Arlanza"	26- 8-937
"High. Brigade"	10- 9-937
"Almanzora"	23- 9-937
"High. Monarch"	8-10-937
"Arlanza"	21-10-937
"High. Chieftain"	6-11-937
"Almanzora"	19-11-937

PARA O SUL

"H. BRIGADE"

Esperado neste porto no dia 4 de Junho, sahirá depois de indispensavel demora para os portos de:

Rio, Santos, Montevidéo e B. Ayres.

VAPORES ESPERADOS

"Arlanza"	11- 6-937
"H. Patriot"	18- 6-937
"H. Monarch"	2- 7-37
"H. Chieftain"	16- 7-37
"High. Princess"	30- 7-937
"Arlanza"	6- 8-937
"High. Brigade"	13- 8-937
"High Patriot"	27- 8-937
"Almanzora"	3- 9-937
"High. Monarch"	10-9-937
"High" Chieftain"	24-9-937

PARA PASSAGENS, E MAIS INFORMAÇÕES, COM O AGENTE

M. NAUGHTON RUMBO

Rua do Bom Jesus, 226 — Phone: 9112

COMPANHIA CARBONIFERA RIO-GRANDENSE

SERVIÇO RAPIDO E REGULAR DE CARGA

PARA O SUL

HERVAL

No porto, sahirá amanhã á tarde para os portos de: RIO, SANTOS, RIO GRANDE, PELOTAS e PORTO ALEGRE.

MACEIO'

Amanhecerá a 31, sahirá a 2 de Junho para os portos de: RIO, SANTOS, RIO GRANDE e PORTO ALEGRE.

PARA O NORTE

OLINDA

No porto, sahirá á tarde para os portos de: CABEDELLO, NATAL, FORTALEZA e PARNAHYBA VIA-TUTOYA.

CHUY

Amanhecerá a 6 de Junho, sahirá a 7 para os portos de: CABEDELLO, NATAL, FORTALEZA e PARNAHYBA VIA TUTOYA.

AGENTES:

PINTO ALVES & CIA.

Telegr. Butiá

RUA DO BRUM N. 27 TELEPHONE 9-4-5-0

BENAL — assegura o equilibrio nervoso
BENAL — regula a emoção.
BENAL — é uma formula do notavel especialista de doenças nervosas, professor Austregesilo.

DOENÇAS DO ESTOMAGO, FIGADO E INTESTINOS

SAL DE CARLSBAD

EFFERVESCENTE DE GIFFONI • ANTI ACIDO CHOLAGOGO LAXATIVO

FRANCISCO GIFFONI & CIA.-RUA 1º DE MARÇO, 17-RIO

KIS

Novo preparado, finissimo, delicado, macio, infallivel, que deixa os metaes como novos. Enviamos gratuitamente uma amostra com instrucções para qualquer logar do Brasil, enviando apenas 1$000 em sellos para despezas de correio. Grandes lucros aos re-vendedores.

F. E. Lopes

Mogy Guassú — Est. de São Paulo

INOXIDAVEL, Perry & C.

Uma ponta para cada caso. Excepcional durabilidade. A venda em todas as livrarias.

Rep. Mota Irmãos & Cia.
Ed. Banco Agricola, sala 6, 1.º andar

Companhias Francezas de Navegação

CHARGEURS REUNIS
STE'. GLE. T. MARITIMES A' VAPEUR
CHARGEURS REUNIS

PARA O RIO DA PRATA

O paquete JAMAIQUE esperado em 5 de Julho, sahirá após indispensavel demora para: — Bahia, Rio de Janeiro, Santos, Montevidéo e Buenos-Ayres.

Para B. AYRES e escalas AUVIGNE, em 4 de Setembro.

PARA A EUROPA

O paquete GROIX esperado em 12 de Maio, sahirá logo que terminadas as suas operações para: Dakar, Casablanca, Lisbôa, Bordeaux, Havre e Dunkerque. Dispõe de praça p/embarques e optimas accommodações para passageiros.

Para DUNKERQUE e escalas
LIPARI — 31 de Junho.
KERQUELEN — 28 de Julho.
GROIX — 20 de Agosto
LIPARI — 17 de Setembro.

O vapor ALSINA escalará eventualmente em 11 de Junho, destinando-se a DAKAR, CASABLANCA, GIBRALTAR, ORAN, ALGER, MARSELHA e GENOVA. Optimas accommodações p/passageiros.

STE' GLE. T. MARITIMES

Para informações s/fretes e passagens com os Agentes:

LEAO & Cia.

RUA BARAO DO TRIUMPHO N.º 51 FONE N.º 9145

LLOYD NACIONAL S.A.

AVENIDA ALFREDO LISBOA N. 16 — Phones: Secção de Fretes n. 9297 — Informações n. 9214

VAPORES PARA O SUL

ARATANHA
CARGUEIRO
Esperado no dia 24, sahirá no dia 25 para: MACEIO', BAHIA, RIO e SANTOS.

ARATIMBO'
PAQUETE
Esperado no dia 2, sahirá no dia 3 para: MACEIO', BAHIA, VICTORIA, RIO, SANTOS, RIO GRANDE, PELOTAS e PORTO ALEGRE.

VAPORES PARA O NORTE

ARATAIA
CARGUEIRO
Esperado no dia 24, sahirá no dia 25 para: CABEDELLO, NATAL, AREIA BRANCA, FORTALEZA, S. LUIZ e BELEM.

ARASSU'
CARGUEIRO
Esperado no dia 20, sahirá no mesmo dia para: CABEDELLO, NATAL, MACAU, FORTALEZA, CAMOCIM e LUIZ CORREIA.

ARATIMBO'
PAQUETE
Esperado no dia 1, sahirá no mesmo dia para: CABEDELLO.

ITAGUASSU'
CARGUEIRO
Esperado no dia 3, sahirá no dia 4 para: CABEDELLO e FORTALEZA.

CAMPEIRO
CARGUEIRO
Esperado no dia 6 de Junho, sahirá no mesmo dia para: CABEDELLO, NATAL, MACAU, FORTALEZA, CAMOCIM e TUTOYA. Recebendo carga para PARNAHYBA.

AGENTE — ULYSSES F. CORREIA TEL. COSTEIRA

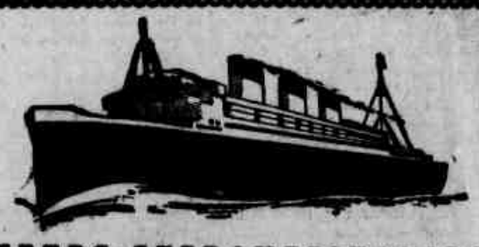

HAMBURG-SUEDAMERIKANISCHE DAMPFSCHIFFFAHRTS-GESELLSCHAFT
(Companhia Hamburgueza Sul-Americana)

SERVIÇO REGULAR DE PAQUETES ALLEMAES

O paquete "ANTONIO DELFINO"
esperado da EUROPA, em 3 de Junho, sahirá depois de curta demora para os portos de:
RIO DE JANEIRO, SANTOS, MONTEVIDEO e BUENOS AIRES.

O paquete "CAP NORTE"
esperado do Sul, em 6 de junho de 1937, sahirá depois de curta demora para os portos de:
MADEIRA, LISBOA, BOULOGNE, BREMERHAVEN e HAMBURGO.

PROXIMAS SAHIDAS

PARA O SUL		PARA A EUROPA	
"Antonio Delfino"	5.6.37	"Cap Norte"	6.6.37
"Cap Norte"	17.7.37	"Gel. S. Martin"	12. 7.37
"Antonio Delfino"	21.8.37	"Cap Norte"	16.8.37

VAPORES DE CARGA

Saídas para HAMBURGO e escalas:
26.5.37 .... NATAL
Chegadas de HAMBURGO e escalas:
24.5.37 .... MACEIO'

— AGENTES —
HERM. STOLTZ & Co.
AV. MARQUEZ DE OLINDA, 35 — TEL. 9013
— RECIFE —

PROCURA-SE REPRESENTANTE

Para vendas por conta propria e em commissão de

PRODUCTOS CHIMICOS

PARA A LAVOURA, especialmente insecticidas, como Arseniato de chumbo em pó e em pasta, Verde de Paris, Arsenico branco, Sulfato de cobre etc. e

PARA A INDUSTRIA, como Gomma Lacca, diversas colas e outros productos para a fabricação de Moveis etc.

Offertas sob "A.K. 912" á Publicidade Artistica,

São Paulo, Caixa postal 3307

EM 11 HORAS PARA RIO DE JANEIRO OU BELEM

(nas sextas-feiras) (nos domingos)

FECHAMENTO DAS MALAS	DESTINO	SAHIDAS
5.ª FEIRA — As 17 horas.	Para o SUL	6.ª FEIRA — As 5 horas.
SABBADO — As 17 horas.	Para o NORTE	DOMINGO — As 5 horas.
5.ª FEIRA — As 17 horas.	Para a EUROPA	6.ª FEIRA — As 5 horas.

SYNDICATO CONDOR Ltda.

Agentes: HERM. STOLTZ & Co.
Av. Marquez de Olinda, 35 --- Phone 9013

Companhia Nacional de Navegação Costeira

VAPORES PARA O SUL

ITAIMBE' — Esperado dos portos do norte no dia 29, sabbado, sahirá no mesmo dia para: Maceió, Bahia, Victoria, Rio, Santos, Rio Grande e Porto Alegre.

Recebe-se carga para Pelotas com alivio em Rio Grande e para Aracajú, Ilheus, S. Francisco e Itajahy com cuidadosa baldeação em Rio de Janeiro. (Para Victoria não receberá carga).

ITABERA' — Esperado de Cabedello no dia 29, sabbado, sahirá no mesmo dia para: Maceió, Bahia, Victoria, Rio, Santos, Paranaguá, Antonina, Imbituba, Florianopolis, Rio Grande, Pelotas e Porto Alegre.

Recebe-se carga para: Aracajú, Ilheus, S. Francisco, Itajahy, com cuidadosa baldeação em Rio de Janeiro.

ITATINGA — Esperado de Cabedello no dia 1.º, terça-feira, sahirá no mesmo dia para: Maceió, Bahia, Victoria, Rio, Santos, Paranaguá, Antonina, Imbituba, Florianopolis, Rio Grande, Pelotas e Porto Alegre.

Recebe-se carga para: Aracajú, Ilheus, S. Francisco, Itajahy com cuidadosa baldeação em Rio de Janeiro.

ITAPE' — Esperado dos portos do norte no dia 3, quinta-feira, sahirá no mesmo dia para: Maceió, Bahia, Victoria, Rio, Santos, Rio Grande e Porto Alegre.

Recebe-se carga para Pelotas com alivio em Rio Grande e para Aracajú, Ilheus, S. Francisco e Itajahy com cuidadosa baldeação em Rio de Janeiro. (Para Victoria não receberá carga).

ITAHITE' — Esperado dos portos do norte no dia 10, quinta-feira, sahirá no mesmo dia para: Maceió, Bahia, Victoria, Rio, Santos, Rio Grande e Porto Alegre.

Recebe-se carga para: Pelotas com alivio em Rio Grande e para: Aracajú, Ilheus, S. Francisco e Itajahy com cuidadosa baldeação em Rio de Janeiro. (Para Victoria não receberá carga).

VAPORES PARA O NORTE

ITABERA' — Esperado dos portos do sul no dia 26, quinta-feira, sahirá no mesmo dia para: Cabedello.

ITAHITE' — Esperado dos portos do sul, no dia 28, sexta-feira, sahirá no mesmo dia para: Areia Branca, Fortaleza, S. Luis e Belem.

Recebe-se carga para: Santarem, Obidos, Parintins, Itacoatiara e Manaus com cuidadosa baldeação em Belem do Pará.

Avenida Alfredo Lisbôa n. 1 — Telephones: Informações 3216 — Sec. Fretes 9297

APOLICES PERNAMBUCANAS

Valor nominal 100$000 - Juros 5% a. a.

O 4.º sorteio será realisado no proximo dia 31 de Maio, no Edificio da Bolsa de Titulos do Rio de Janeiro.

Premio maior, 600 contos de réis

A VENDA NA CAIXA ECONOMICA FEDERAL DE PERNAMBUCO

Agencia n. 1 — Av. Bernardo Vieira n. 29 — Encruzilhada.

Agencia n. 2 — R. Imperador, 482.

Agencia n. 3 — R. São Miguel n. 146 — Afogados.

FILIAIS — LIMOEIRO.

NAZARE'.

Em Alagôas
Banco de Alagôas
Rua Sá e Albuquerque, 744
Jaraguá — Maceió

Na Parahyba
F. Peixoto & Irmão
Praça Antenôr Navarro, 30
João Pessôa

Adquira hoje mesmo uma APOLICE PERNAMBUCANA

A QUEBRADURA

pode ser curada por meio do uso do Apparelho de Brooks para a Hernia ou Quebradura.

O unico tratamento moderno e bem succedido para a Hernia. Este apparelho dá o alivio immediato. Nenhum Unguento. Nenhum Linimento. Nenhuma mentira.

Peçam demonstrações sem compromisso a Dalvino Sobral & Cia., Drogaria e Pharmacia Conceição — Avenida Marquez de Olinda, 302

Officina Mechanica "Progresso"

— de —

SAMARCOS & QUIRINO

Concertos de machinas de escrever, Registradora, Calcular, etc.

Serviços com pontualidade e garantia.

Rua do Apollo n. 164
— Recife —

Concurso para funccionarios do Instituto de Aposentadorias e Pensões dos Industriarios, a realizar-se brevemente

Acham-se abertas no Instituto Porto Carreiro as matriculas do Curso Especial para os candidatos ao referido concurso

Rua da Concordia, 630

PENHORES ?

Procure a casa "MOREIRA" a unica que offerece melhor offerta e cobra menor juro. Acceitam-se por conta de suas cautelas qualquer importancia. Rua das Laranjeiras n. 26.

Joaquim Moreira da Silva Junior

DIARIO DE PERNAMBUCO

PERNAMBUCO — BRASIL — RECIFE — TERÇA-FEIRA, 25 DE MAIO DE 1937

Exposição agro-pecuaria de Limoeiro

Um certamen que merece todo o apoio dos nossos fazendeiros e agricultores, assim como do poder publico

Gomes MARANHÃO

(Para o DIARIO DE PERNAMBUCO)

Está marcada para setembro proximo uma exposição agro-pecuaria em Limoeiro. Esse certamen é de iniciativa da cooperativa daquelle prospero municipio.

A idéa é realmente das mais interessantes e conta com o apoio da Secretaria da Agricultura, conforme nos communicou hontem o sr. Braz Lucena, presidente daquella cooperativa e principal promotor da exposição.

São movimentos dessa natureza que devem despertar o enthusiasmo dos nossos agricultores e fazendeiros que teem assim o melhor incentivo nos seus esforços.

Por isso a annunciada exposição merece de todos nós decidido applauso, afim de que se revista do necessario exito e sirva como o inicio de uma nova era para as fontes de riqueza, sobretudo, agora, quando entre o poder publico e particulares se accentua uma melhor compreensão do verdadeiro fomento e assistencia technica á agricultura e á pecuaria no Estado. Somente assim conseguiremos formar uma consciencia nova capaz de distinguir e condemnar os erros de uma rotina por todos os titulos lamentavel e onde cada lavrador vivia isolado num personalismo que apenas lhe tem trazido prejuizos.

* * *

Desde agora, movimentam-se os interessados no promissor certamen para que, em setembro, tenhamos a opportunidade de registrar o grande alcance dessa feira, quando Limoeiro apresentará o mesmo aspecto das cidades sulinas onde são frequentes e de magnificos resultados os certamens de tal natureza. Por sua vez, a Secretaria da Agricultura chamada a patrocinar a louvavel iniciativa, procure dar-lhe a maior importancia, fazendo da mesma o competente reclamo, pedindo a attenção dos concurrentes dos quatro cantos do Estado.

Assassinado em circumstancias mysteriosas o rei dos ciganos polonezes

Orchestras zingaras de toda a Europa comparecerão ás cerimonias do novo soberano

VARSOVIA, 24 (D. P.) — Foi morto aqui, em condições mysteriosas que ainda não se acham plenamente esclarecidas, o rei dos ciganos polonezes Mathias Kwieka.

Acredita-se que a mesma está ligada á successão do throno dos mesmos ciganos. Os principaes candidatos ao cargo são o filho e o sogro do morto, sendo o ultimo o que teria maiores probabilidades de ser escolhido. A eleição do novo rei é feita por um comité eleitoral de 150 dignitarios, aos quaes 16 homens de confiança dos ciganos são apresentados como candidatos ao throno. Para as cerimonias da corosação do novo soberano dos ciganos são esperadas orchestras ciganas de toda a Europa, cobrando-se entradas ás pessoas que quizerem assistir ás festas.

Raptou u'a moça

Pedro Barretto, auctor do rapto

Compareceu, hontem, á 2ª. delegacia de policia da capital, Fructuoso Chrisostomo de Souza, musico da Brigada Militar, queixando-se contra Pedro Severino Barretto, empregado da Great Western, autor do rapto de sua sobrinha Irene Souza, occorrido ante-hontem, na sua residencia, á rua Alegre n. 263, no Arruda.

Disse o queixoso que Pedro Severino obteve uma licença do emprego por 30 dias e, com a passagem que requisitara, desappareceu da cidade. Acredita ter o mesmo viajado para o Rio Grande do Norte.

O DIA AGITADO DE UM CASAL ALPINISTA

GRAÇAS AO SANGUE FRIO DA ESPOSA, CONSEGUIU SALVAR A VIDA

VIENNA, 24 (D. P.) — A imprensa desta capital regista, hoje, um accidente occorrido com um alpinista desta capital que só não perdeu a vida graças á sua propria esposa.

O casal Honneck empreendeu, hontem, a ascenção de uma montanha. O homem subia na frente, ligado á sua mulher por uma corda, quando foi alcançado por uma avalanche de pedras que o fez perder os sentidos. A sua esposa o sustéve, pela corda, durante três horas, até que uma expedição de salvamento, alarmada pelos gritos que a mulher soltava, pedindo soccorro, conseguiu salvar o casal de alpinistas.

O COMMUNISTA RECEBEU OS INVESTIGADORES A' BALA

BELLO HORIZONTE, 24 (A. M.) — A policia quando procurava prender um communista vindo do Rio, de nome José Luiz Barros, foi recebida á bala.

Foram attingidos os investigadores Rosalvo e Souza.

Pedido reforço, quando este chegou, não mais encontraram o communista que conseguira fugir.

Rosalvo morreu immediatamente e Souza está em estado gravissimo.

A ossada humana da guarita do Derby

Gravissimas revelações sobre hediondos crimes que se teriam commettido... Impõe-se que se abra a respeito rigoroso inquerito

A proposito da descoberta de uma ossada humana numa guarita do Quartel do Derby, recebemos as seguintes cartas:

"Recife, 19 de maio de 1937. — Illmo. sr. redactor do DIARIO DE PERNAMBUCO. — Nesta. — Li, na edição de vosso jornal de 18 do corrente, uma entrevista dada pelo tenente Olympio Ferraz, a um reporter deste folha, entrevista esta hoje sonegada pelo official referido.

O facto decorrente do apparecimento de ossos humanos nos escombros de uma guarita ultimamente demolida no quartel do Derby, conforme declarações do tenente Olympio, a um reporter dessa conceituado jornal, (e um reporter e a um photographo), ao meu ver é o reflexo luminoso da Justiça divina que ha de sclarar a consciencia dos homens; o funebre achado ha de offerecer opportunidade á Justiça, para trazer á luz um crime que não é somente do dominio do tenente Olympio, como tambem de quasi toda a totalidade dos officiaes da Brigada.

O facto é muito summario e não se reveste de mysterio ou subterfugio. A ossada de que falou o tenente Olympio, aos auxiliares desse jornal, em tão boa hora, foi do cabo Petronilio de Tal e soldado Queiroz, abatidos a faca, alta madrugada nos fundos do quartel do Derby, a mando de... isto em 1931, não me lembro o mez, quando já serviam o 1º. Batalhão como soldado, o actual tenente Olympio Ferraz, justamente quando tambem a guarita ultimamente demolida estava em construcção.

Podia adeantar-vos detalhadamente a monstruosidade e requinte com que foi levado a effeito este crime, porem não sendo eu investigador apenas vos adeanto que as victimas tiveram como companheiros de prisão, para serem tambem immolados e que escaparam milagrosamente, os soldados da Companhia de Metralhadoras, José Amancio dos Santos e um outro, cujo nome me escapa á memoria, porem que é muito conhecido pelo cognome de Passarinho.

Os carrascos executores dessa empreitada sinistra continuam na Brigada, isto é, um dos taes foi agraciado com as divisas de sargento e logo depois reformado talvez como premio do bom serviço prestado.

A genitora do cabo Petronilio, ao saber da execução de seu filho, teve uma commoção tão grande que morreu allucinada. — Dum leitor amigo."

"Illmo. sr. redactor do DIARIO DE PERNAMBUCO. — Tendo esse conceituado jornal se encarregado das averiguações em torno de uma ossada achada numa guarita do quartel do Derby, fiquei bastante revoltado pela injustiça da impunição até hoje dos assassinos.

Por isso lembro á v. excia. ouvir o sargento Americo, effectivo daquelle mesmo quartel, o qual sabe da historia, porque um conhecido meu me contou ter ouvido em segredo de pessoa amiga, a narração desse facto.

De v. s. amo. atto. obg. — Leitor assiduo."

Alem dessas cartas que acima transcrevemos, damos alguns trechos de uma outra, que hontem á tarde nos foi enviada.

Essa carta veiu assignada, e será remettida ás autoridades competentes, desde que se iniciem as diligencias a respeito.

Diz que, effectivamente, o tenente Olympio Ferraz prestou ao nosso reporter aquellas declarações acerca do facto, mas como outros officiaes o censuraram e um seu parente recriminou o seu procedimento, dando entrevista a jornais, elle recuou e desdisse o que havia declarado.

Em seguida reaffirmou a existencia daquelles crimes, fazendo graves accusações sobre successivos crimes, sendo como victimas um 3º. sargento, dois cabos e mais de um soldado.

Disse que dahi é que vieram as construcções de guaritas.

— "Sou capaz de jurar como nas outras tem tambem "ossadas de galinhas embrulhadas em tunica de soldado", como dizem aquelles que tencionam encobrir os barbaros crimes ali praticados.

Cito — diz a carta — o facto do soldado sangrado pelo carrasco cabo José Noronha, alta noite, lá no Chupa; certa noite, ... foi de automovel a Bom Viagem. Ali esteve demorando-se longo tempo, deixando seu chauffeur, a victima, no carro. De volta encontrou-o dormindo e quando se approximava do auto o chauffeur acordou-se assombrado e deu um tiro para o ar. Nisto ... grita e o soldado se desculpa, dizendo pensar que fosse algum ladrão.

Regressa ao quartel, é preso e remettido ao 3º. Batalhão em Cinco Pontas, e de lá já se sabe seu destino. Logo após a Revolução, foi organizado em cada Batalhão um grupinho de "gente escolhida".

NOVAS DECLARAÇÕES

— "Tudo isto, sr. redactor, poderia ser desvendado, caso fosse designada uma autoridade para fazer rigorosas diligencias, mas não militar, porque sinão succede como o caso de Costelleta, retirado do xadrez e sangrado no Chupa, quando tomou a frente um official que depois disse ter sido morto em Largo da Paz, etc. e tal."

Depois dessas cartas, que transcrevemos acima, nossa reportagem hontem voltou ao quartel do Derby, afim de ouvir as pessoas mencionadas.

FALA "PASSARINHO"

Abordado pelo reporter, o soldado Ovidio da Silva, conhecido por Passarinho, declarou que logo depois da Revolução, varios soldados daquelle quartel foram presos, entre os quaes os cabos Petronilio e Queiroz, que desappareceram mysteriosamente. Uma noite, chamado á presença do cel. Muniz de Faria este perguntou-lhe si partilhava de uma corrente, organizada com o fim de tramar um attentado contra sua pessoa. Disse que nada tinha a ver com isso e até ignorava qualquer coisa sobre o assumpto.

Em seguida o cel. Muniz interrogou-o sobre os cabos Petronilio e Queiroz. Perguntou-lhe si os conhecia, onde residiam e quaes as relações mais approximadas que esses homens mantinham no quartel e si já os tinha ouvido acerca do assumpto em questão.

Disse, então Passarinho que como suas respostas foram negativas, o cel. Muniz o ameaçou, tendo-o até aggredido, afim de obter a confissão desejada.

Mas como nada adeantou, foi então preso incommunicavel e recolhido ao Esquadrão de Cavallaria, onde permaneceu 13 dias, tomando apenas um alimento diario.

Depois foi excluido da força, tendo apenas um prazo de 24 horas para se retirar da cidade, o que fez, tomando no mesmo dia um trem para o interior, onde veiu a saber do desapparecimento dos cabos Petronilio e Queiroz, que haviam sido presos dias antes.

Disse que voltou para a Brigada, quando foi aberto alistamento, durante a revolução de São Paulo.

(Estas declarações foram feitas na presença dos soldados José Carlos da Silva e de um outro conhecido por Pistola.)

Em seguida foi ouvido o 1º. sargento Americo, que se negou a prestar qualquer esclarecimento. Dizendo que nos primeiros dias do commando do cel. Muniz de Farias, foi summariamente excluido da Brigada, simplesmente talvez, por não lhe ser sympathico. Logo depois partiu para o Rio de Janeiro, onde esteve até que o cel. Muniz se afastou do cargo, voltando para o Recife e reingressou logo após no mesmo posto de que fôra excluido.

Mas suggeriu a idéa de falarmos com o official que naquella época commandava a Companhia de Metralhadoras, pois só mesmo este poderia responder pelos homens que desappareceram de sua Companhia.

Naquelle tempo, era a alludida Companhia commandada pelo 1º. tenente Celestino Pereira que actualmente está no no Rio, em virtude de ter sido reformado administrativamente.

DECLARAÇÕES DUM OFFICIAL

Foi ouvido depois o cap. José Alencar Filho, que declarou ter visto parte do fardamento, ainda com manchas de carbureto em mãos do pedreiro que demolira a guarita. Disse depois que gostaria immensamente que proseguissemos nas averiguações, afim de que o mais breve possivel fosse elucidado o monstruoso crime que ali se verificou.

FALA O DELEGADO AUXILIAR DA CAPITAL

Hontem á tarde nosso reporter procurou ouvir o dr. Erasmo Peixoto, delegado da capital, que declarou não ter tomado conhecimento do facto. Pois até esta data está aguardando que a Brigada Militar lhe communique o caso afim de proceder ás investigações.

Parece que o governo do Estado deveria designar um magistrado em commissão, afim de abrir inquerito em torno dos factos que se articulam.

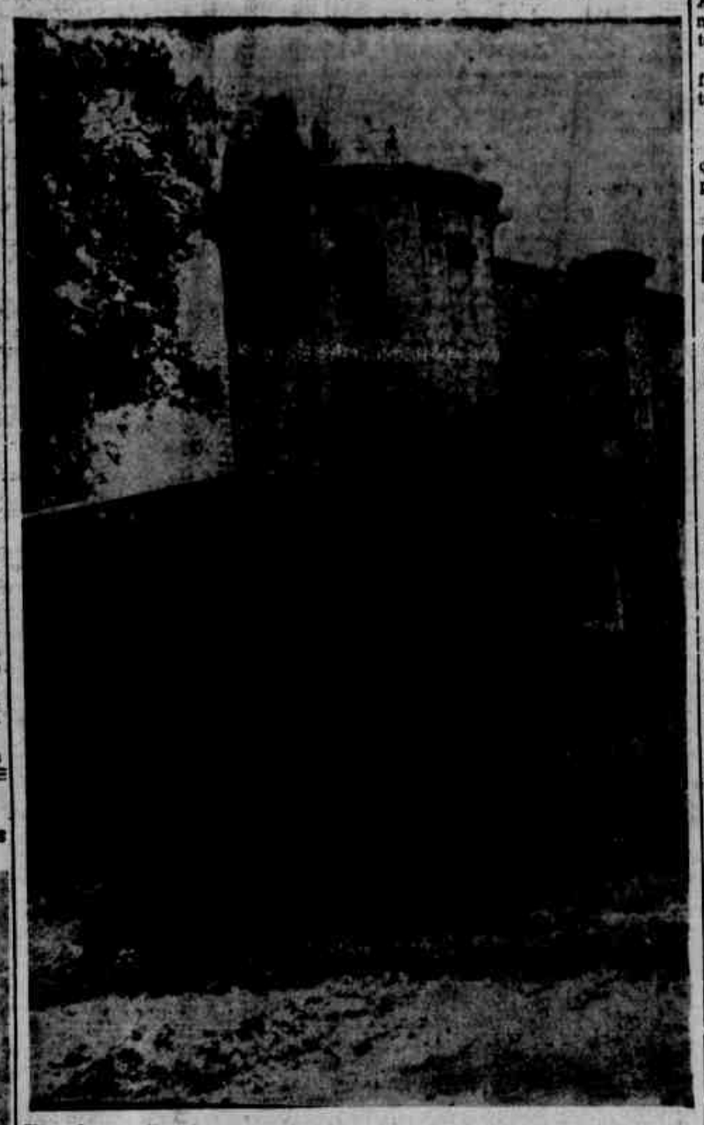

Uma das guaritas do quartel do Derby onde se suspeita que haja outra ossada humana

PRESO UM ARROMBADOR

"ZE' SEBINHO" PROCEDEU DO SUL E ESTAVA AGINDO NESTA CAPITAL

"Zé Sebinho", audacioso lanceiro

O arrombador José Campolino de Souza, ou Antonio Bernardo de Souza, vulgo Zé Sebinho, que ha muito tempo não caia nas mãos da policia, sabbado ultimo foi preso quando procurava vender mercadorias, roubadas na vespera, de uma mercearia em Afogados.

Esse malandro é um audacioso ladrão com "actuação" em varias capitaes do sul de onde sosba de chegar.

Companheiro de Manoel Pedro, Cosme Damião, Cara de Gato e outros gajos. Zé Sebinho vae ser objecto de investigação policial.

Despedaçada sob as rodas do trem

O accidente se deu em Retiro, na Estrada de Ferro Central

Um accidente na estrada de ferro central, registrou-se, hontem em Retiro, no kilometro 13.

Quando o trem de Caruaru' N. C. 6, guiado pelo machinista Gabriel Antonio de Lima, passava ali, uma menina appareceu na linha ferrea, tentando atravessal-a.

Não obstante a locomotiva ter sido freiada bruscamente, já a creança estava despedaçada sob as rodas.

PRESO O MACHINISTA

O chefe da secção de investigações, que viajava no comboio, effectuou a prisão de Gabriel.

A VICTIMA

A inditosa menina, Miranilde de Souza, era filha do sargento Raymundo Eugenio de Souza, veterinario do 22º B. C., e de sua esposa, sra. Mathilde de Souza.

O desastre se deu quando o trem vinha do interior para esta capital.

— O corpo foi removido para o Necroterio e sepultado no cemiterio de Santo Amaro.

FACTOS DIVERSOS

DESAPPARECEU COM 60$000

O sr. Antonio Souza Brasil, residente á rua do Imperador 393, queixou-se hontem ás 15 horas, na secretaria da Segurança.

O queixoso disse ter entregue a um individuo de nome Rynaldo Meira a importancia de 60$000 para fazer umas compras ás 7 horas e que, até á tarde, o mesmo não havia voltado.

APRESENTOU QUEIXA NA POLICIA

A's 8.35 de hontem o frei Angelo, vigario de Ipojuca, esteve na secção de Investigações, queixando-se contra pessoas ali residentes que se utilizam de seu nome para pedir esmolas para o templo.

FURTO

A's 14.25 de hontem, o sr. Octacilio de Azevedo, residente á rua da Imperatriz n. 43, 2º. andar, apresentou queixa na secção de Investigações, por ter sido furtado numa abotoadura de ouro.

A policia tomou conhecimento do facto, designando um investigador afim de proceder á captura do gajo.

BREVEMENTE

ESTRELLAS DE JUNHO

o conhecido livro de sortes querido das familias

Atropelado pelo auto

Hontem, ás 11 horas, quando regressava da parada militar, a cavallo, o 2º. tenente do exercito Miranda de Azevedo foi atropelado na rua da Concordia pelo auto de passeio n. 1478, guiado pelo seu proprietario, João de Barros Cavalcanti.

O official soffreu ligeiras contusões.

O automobilista evadiu-se.

UM NOVO FILHO DE LINDBERGH

CLEVELAND, 24 (U. P.) — A sra. Charles Longeutter, representando, aqui, a esposa do aviador Lindbergh, declarou que a mesma deu á luz a um filho, na Inglaterra.

Utilizou-se das duplicatas commerciaes

E RECEBEU DINHEIRO INDEVIDAMENTE

Irineu Guerra, empregado da firma commercial Azevedo de Mello, estabelecida á rua da Imperatriz, valendo-se do seu cargo, utilizou-se de duplicatas commerciaes dessa firma e recebeu dinheiro indevidamente de seus freguezes no interior do Estado.

Descoberta a maroteira e calculada a extensão do desfalque, verificou-se que o mesmo se elevava a uma importancia superior a 8:000$000.

A firma prejudicada apresentou queixa á policia, juntando uma nota de culpa do gajo.

CABELLEIRA FOI AUTOADO

A POLICIA APUROU NOVAS FAÇANHAS DO GAJO

Sabbado, ás 13 horas, o investigador n. 41, de serviço na 1ª delegacia viu passar no pateo do Carmo, o malandro Porando Amorim, vulgo Cabelleira.

"CABELLEIRA"

Como é habito da policia, toda vez que se avista com um malandro, submette-o a perguntas a respeito de sua vida, entendeu o investigador que devia chamar a sua presença o gajo.

Assediado de perguntas, Cabelleira contou que acabava de chegar da Parahyba, onde estivera trabalhando e fez prova com um documento.

As suas declarações não o livraram de novas investigações.

Por fim Cabelleira disse:

— "Não furtei ainda desde que cheguei; apenas comi, á força, em varias barracas, porque não tinha dinheiro e nem estava para morrer de fome."

E citou a barraca do pé da ponte 6 de Março, uma das que visitou.

— "Apenas pratiquei os ferimentos recebidos pelo Geraldo, ante-hontem, ás 15 horas, em carros estacionados na avenida Rio Branco".

E contou que Geraldo havia furtado um embrulho contendo uma calça e uma camisa, que lhe havia dado o juiz de menores, ha tempos.

Zangado com o procedimento do malandro, que era seu amigo e esfaqueou.

Sabbado esteve no Prompto Soccorro afim de visital-o mas não o conseguira por não ser o dia proprio para visitas a enfermos.

A fata de que se utilisara jogou-a num deposito de lixo á rua da União.

Cabelleira foi autoado.

Ultimas de Sports

OS ALLEMAES BATEM O QUADRO CAMPEÃO DO "MANCHESTER CITY"

STUTTGART, 24 (D. P.) — Cerca de trinta mil espectadores que accorreram, hontem, á tarde, ao Estadio Adolf Hitler para assistir á ultima partida de foot-ball entre o quadro campeão inglez do Manchester City e o seleccionado allemão, foram testemunhas de um novo triumpho dos jogadores do Reich que ganharam a prova por 3x2.

O primeiro tempo terminou com a contagem de 3x0 contra os inglezes, debaixo do maior enthusiasmo da assistencia.

O heroe da pugna foi o extrema-esquerda allemão Simetsreiter que marcou todos os tres tentos do seu quadro. No segundo tempo, os inglezes fizeram alarde das suas brilhantes qualidades futebolisticas, conseguindo dominar os jogadores allemães cuja defesa impediu um empate de jogo.

CAMPEONATO SUL-AMERICANO DE ATHLETISMO

OS BRASILEIROS TERMINARAM OS TREINOS

S. PAULO, 24 (A. M.) — Os brasileiros, que vão competir ao Campeonato Sul-americano de Athletismo, terminaram hontem os treinos.

Tambem os uruguayos e paraenses treinaram, obtendo optimos resultados.

CENTRO ATHLETICO DA FACULDADE DE MEDICINA

Para o nocontro de hoje, com o America Foot-ball Club, a realisar-se no campo da Brigada, o director de basket-ball escalou os seguintes quadros:

2.º QUADRO, ás 19 horas: Bastos — Jurandyr — Meira — Leão — Milton — Barata — Magno — Carvalheira e Lins.

1.º QUADRO, ás 20 horas — Renato — Agra — Policiano — Rosaldo — Djalma — Gracio e Frederico.

SANTA CRUZ F. CLUB

Treina hoje o Santa Cruz pelas 19 horas no campo do Tramways. O director de sports pede o comparecimento de todos os jogadores ás 18 1|2 horas no campo.

ONZE F. CLUB x COMBINADO SÃO MIGUEL F. CLUB

No campo do primeiro na Varzea, defrontaram-se os clubes acima. No jogo secundario o score foi de 2 x 1, favoravel ao Onze. No jogo principal houve empate de 1 x 1, não terminando a partido devido não se conformarem os de São Miguel com uma penalidade maxima injusta imposta pelo juiz do Onze.

Victima de uma cilada, foi morto a tiros, proximo á "Cruz do Patrão"

Intimado a comparecer á policia por falsos policiaes — Ainda não foram descobertos os auctores do crime — Varias prisões effectuadas

O corpo de José Vicente no local do crime

Procedente de Alagoas, onde esteve casado e constituira familia, chegou a esta capital, ha cerca de dois annos, José Vicente Fernandes, ex-sargento do exercito.

Pouco tempo depois, José Vicente empregou-se nas Docas, com exercicio na Cooperativa.

José Vicente fixou residencia no bairro do Recife. Até o principio deste mez morava proximo ao commissariado local, de onde se mudou para a rua Militar, no Brum.

Dado á pratica de sports, era apaixonado pelos jogos athleticos.

INTIMADO A COMPARECER A' DELEGACIA

Ante-hontem, alta madrugada, chegaram á casa de José Vicente dois individuos e, em nome da policia, intimaram-no a comparecer áquella hora na 1ª. delegacia de policia da capital.

Abilio Ferreira dos Santos, seu companheiro, estranhou o convite devido a adeantada da hora, não chegando, no entanto, a impedir o cumprimento da ordem.

O ex-empregado das Docas ponderou aos suppostos investigadores que, embora não tivesse negocios com a policia, entretanto, pela manhã, estaria presente na delegacia.

De nada valeram essas ponderações. José Vicente que, sob ameaças de espancamento, foi obrigado a obedecer á intimação.

ENCONTRADO MORTO

Abilio Ferreira, que a tudo assistira, desconfiou de alguma cilada e, passados poucos minutos, resolveu comparecer no commissariado, onde relatou a occorrencia.

O commissario Ildefonso Vasconcellos, após ouvir a narrativa de Abilio, designou dois guardas civis para acompanhal-o, á procura do preso.

Os policiaes tomaram a direcção do Istmo de Olinda e não tardaram encontrar proximo á "Cruz do Patrão", estendido ao solo, o cadaver de José Vicente, com dois ferimentos de bala.

Inteirado do que occorrera, o commissario Ildefonso dirigiu-se ao local do crime, acompanhado do seu collega Bartholomeu Borges, de serviço na 1ª. delegacia.

Tomaram-se logo as providencias necessarias para a elucidação do crime.

PRISÕES EFFECTUADAS

O pescador João Ignacio da Silva e o guarda das Docas n. 8 ouvidos pela policia, mostraram-se estranhos ao facto, dizendo apenas ter ouvido dois disparos.

Durante o dia de ante-hontem e hontem, o commissario do Recife, que está á frente das investigações, effectuou varias prisões e ouviu diversas pessoas.

VIGILANCIA

Chegou ao conhecimento da policia que José Vicente conseguira arranjar uma moça residente em Casa Amarella e que poderia ter sido o crime praticado pelos irmãos desta moça, em represalia.

Uma acareação entre esses rapazes suspeitados e Abilio, companheiro do morto, ficou provada a improcedencia da suspeita.

A moça infelicitada por José Vicente está no commissariado para investigações.

A policia não está ainda numa pista segura. No entanto, as suas vistas estão voltadas para a Cooperativa das Docas, de onde fôra José Vicente esperado na casa e ainda, para Alagoas, onde contava o morto profundas antipathias, devido o abandono em que deixara a sua familia.

DR. ANTONIO LIMA

Ex-assistente do Prof. Pitanga dos Santos

Chefe de Clinica do Hospital Portuguez. Do Hospital Pedro II e do Ambulatorio n.º 2 do Hospital dos Commerciarios

Intestinos — Recto e anus — Cura radical das hemorrhoidas sem operação

Ondas ULTRA — CURTAS, — nos casos indicados

Tratamento racional da prisão de ventre. Cura garantida das fistulas da margem do anus

Consultas de 9 ao meio dia e de 15 ás 18 horas

Consultorio — Avenida Marquez de Olinda, 287, 1.º

Residencia — Avenida 4 de Outubro, 188 — Derby